

HOTĂRÂRE

privind atribuirea în folosință gratuită către Administrația Națională “Apele Române”- Administrația Bazinală de Apă Buzău-Ialomița – Sistemul de Gospodărire a Apelor Prahova a unei suprafețe de 4 mp din terenul aferent Stației de Captare Azuga, proprietate publică a județului Prahova

Având în vedere:

- Expunerea de motive a domnului Bogdan Andrei Toader, vicepreședinte al Consiliului Județean Prahova și Raportul Direcției Patrimoniu nr. 14542/11.08.2015 prin care se propune atribuirea în folosință gratuită către Administrația Națională “Apele Române”- Administrația Bazinală de Apă Buzău-Ialomița –Sistemul de Gospodărire a Apelor Prahova a unei suprafețe de 4 mp din terenul aferent Stației de Captare Azuga, proprietate publică a județului Prahova;
 - Adresa nr. 6046/14.07.2015 a Administrației Naționale “Apele Române”- Administrația Bazinală de Apă Buzău-Ialomița – Sistemul de Gospodărire a Apelor Prahova prin care solicită primirea în folosință gratuită pe durata existenței construcției, a unei suprafețe de 4 mp din terenul aferent Stației de Captare Azuga, proprietate publică a județului Prahova;
 - Adresa nr. 4688/23.06.2015 a SC Hidro Prahova SA prin care au fost transmise condițiile amplasării stației de automatizare pentru monitorizarea debitelor de apă, în incinta Stației de Captare Azuga;
 - Prevederile art.861 alin. (3) și ale art. 874 din Codul Civil;
- În temeiul prevederilor art. 97 și ale art. 124 din Legea nr.215/2001 privind administrația publică locală, republicată, cu modificările și completările ulterioare;

Consiliul Județean Prahova adoptă prezenta hotărâre:

Art.1. Se aprobă atribuirea în folosință gratuită către Administrația Națională “Apele Române”- Administrația Bazinală de Apă Buzău-Ialomița – Sistemul de Gospodărire a Apelor Prahova a unei suprafețe de 4 mp din terenul aferent Stației de Captare Azuga, situat în orașul Azuga, Valea pârâului Azuga, proprietate publică a județului Prahova, pe durata existenței construcției, teren identificat conform planului topografic anexat, care face parte integrantă din prezenta hotărâre.

Art.2. Terenul menționat la art.1 se transmite în folosință gratuită pentru amplasarea unei stații automatizate din cadrul proiectului “WATMAN– Sistem Informațional de Management Integrat al Apelor–ETAPA I”- obiectiv de utilitate publică.

Art.3. Predarea–preluarea terenului care se transmite în folosință gratuită către Administrația Națională “Apele Române”-Administrația Bazinală de Apă Buzău-Ialomița–Sistemul de Gospodărire a Apelor Prahova, se va face pe bază de protocol.

Art.4. Serviciul Gestiune Documente și Managementul Calității va comunica prezenta hotărâre persoanelor interesate.

**PREȘEDINTE,
Mircea Cosma**

**CONTRASEMNEAZĂ:
SECRETAR,
Mihail Pavel**

**Ploiești, 24 aug 2015
Nr.093**

RAPORT

privind atribuirea în folosință gratuită către Administrația Națională “Apele Române”-
Administrația Bazinală de Apă Buzău-Ialomița – Sistemul de Gospodărire a Apelor Prahova
a unei suprafețe de 4 mp din terenul aferent Stației de Captare Azuga,
proprietate publică a județului Prahova

În aplicarea dispozițiilor art. 21 alin. (3) din Legea nr. 213/1998 privind bunurile proprietate publică, a fost adoptată Hotărârea Guvernului României nr. 1.359/2001 privind atestarea domeniului public al județului Prahova, precum și al municipiilor, orașelor și comunelor din județul Prahova.

Conform Hotărârii nr. 22/21.03.2014 a Consiliului Județean Prahova privind modificarea anexei la Hotărârea Consiliului Județean Prahova nr.27/2001 referitoare la inventarul bunurilor care aparțin domeniului public al județului Prahova, Stația de captare apă, situată în orașul Azuga, Valea pârâului Azuga este proprietate publică a județului Prahova.

În cadrul proiectului “WATMAN– Sistem Informațional de Management Integrat al Apelor– ETAPA I” Administrația Națională “Apele Române”- Administrația Bazinală de Apă Buzău-Ialomița – Sistemul de Gospodărire a Apelor Prahova urmează să amplaseze o stație automatizată cu senzori 8F05 în incinta Stației de Captare Azuga, pentru monitorizarea debitelor de apă.

În acest sens, Primăria orașului Azuga a emis Certificatul de urbanism nr.30/14.07.2015 pentru obiectivul de investiții “WATMAN–Sistem Informațional de Management Integrat al Apelor–ETAPA I-A”– Amplasament 8 F05 Azuga (Stație captare Hidro Prahova).

Pentru edificarea acestui obiectiv, prin adresa înregistrată la Consiliul Județean Prahova cu nr. 10229/14.07.2015, Administrația Națională “Apele Române”- Administrația Bazinală de Apă Buzău-Ialomița – Sistemul de Gospodărire a Apelor Prahova a solicitat primirea în folosință gratuită pe durata existenței construcției, a unei suprafețe de 4 mp din terenul aferent Stației de Captare Azuga, proprietate publică a județului.

Totodată, prin adresa nr.4688/23.06.2015 SC Hidro Prahova SA a transmis Consiliului Județean Prahova condițiile amplasării stației de automatizare pentru monitorizarea debitelor de apă, în incinta Stației de Captare Azuga.

Potrivit prevederilor art. 874 din Legea nr. 287/2009, privind Codul Civil, dreptul de folosință asupra bunurilor proprietate publică se acordă, cu titlu gratuit, pe termen limitat, în favoarea instituțiilor de utilitate publică. Conform art.1 din Ordonanța de urgență a Guvernului nr.107/2002 Administrația Națională “Apele Române” este instituție publică de interes național, cu personalitate juridică, având ca scop cunoașterea, protecția, punerea în valoare și utilizarea durabilă a resurselor de apă, precum și administrarea infrastructurii Sistemului național de gospodărire a apelor.

Față de cele arătate mai sus, a fost elaborat prezentul proiect de hotărâre, pe care îl avizăm favorabil.

Director Executiv,
Livia Barbălată

ROMÂNIA
JUDEȚUL PRAHOVA
CONSILIUL JUDEȚEAN
PREȘEDINTE

EXPUNERE DE MOTIVE

Conform Hotărârii nr. 22/21.03.2014 a Consiliului Județean Prahova privind modificarea anexei la Hotărârea Consiliului Județean Prahova nr.27/2001 referitoare la inventarul bunurilor care aparțin domeniului public al județului Prahova, Stația de captare apă, situată în orașul Azuga, Valea pârâului Azuga este proprietate publică a județului Prahova.

În cadrul proiectului “WATMAN– Sistem Informațional de Management Integrat al Apelor–ETAPA I” Administrația Națională “Apele Române”- Administrația Bazinală de Apă Buzău-Ialomița – Sistemul de Gospodărire a Apelor Prahova urmează să amplaseze o stație automatizată cu senzori 8F05 în incinta Stației de Captare Azuga, pentru monitorizarea debitelor de apă.

Prin adresa înregistrată la Consiliul Județean Prahova cu nr. 10229/14.07.2015, Administrația Națională “Apele Române”- Administrația Bazinală de Apă Buzău-Ialomița – Sistemul de Gospodărire a Apelor Prahova a solicitat primirea în folosință gratuită pe durata existenței construcției, a unei suprafețe de 4 mp din terenul aferent Stației de Captare Azuga, proprietate publică a județului.

Potrivit prevederilor art. 874 din Legea nr. 287/2009, privind Codul Civil, dreptul de folosință asupra bunurilor proprietate publică se acordă, cu titlu gratuit, pe termen limitat, în favoarea instituțiilor de utilitate publică. Totodată, conform art.1 din Ordonanța de urgență a Guvernului nr.107/2002 Administrația Națională “Apele Române” este instituție publică de interes național, cu personalitate juridică, având ca scop cunoașterea, protecția, punerea în valoare și utilizarea durabilă a resurselor de apă, precum și administrarea infrastructurii Sistemului național de gospodărire a apelor.

În raport de cele prezentate a fost elaborat prezentul proiect de hotărâre, pe care-l supun spre aprobare.

VICEPREȘEDINTE,
Bogdan Andrei Toader

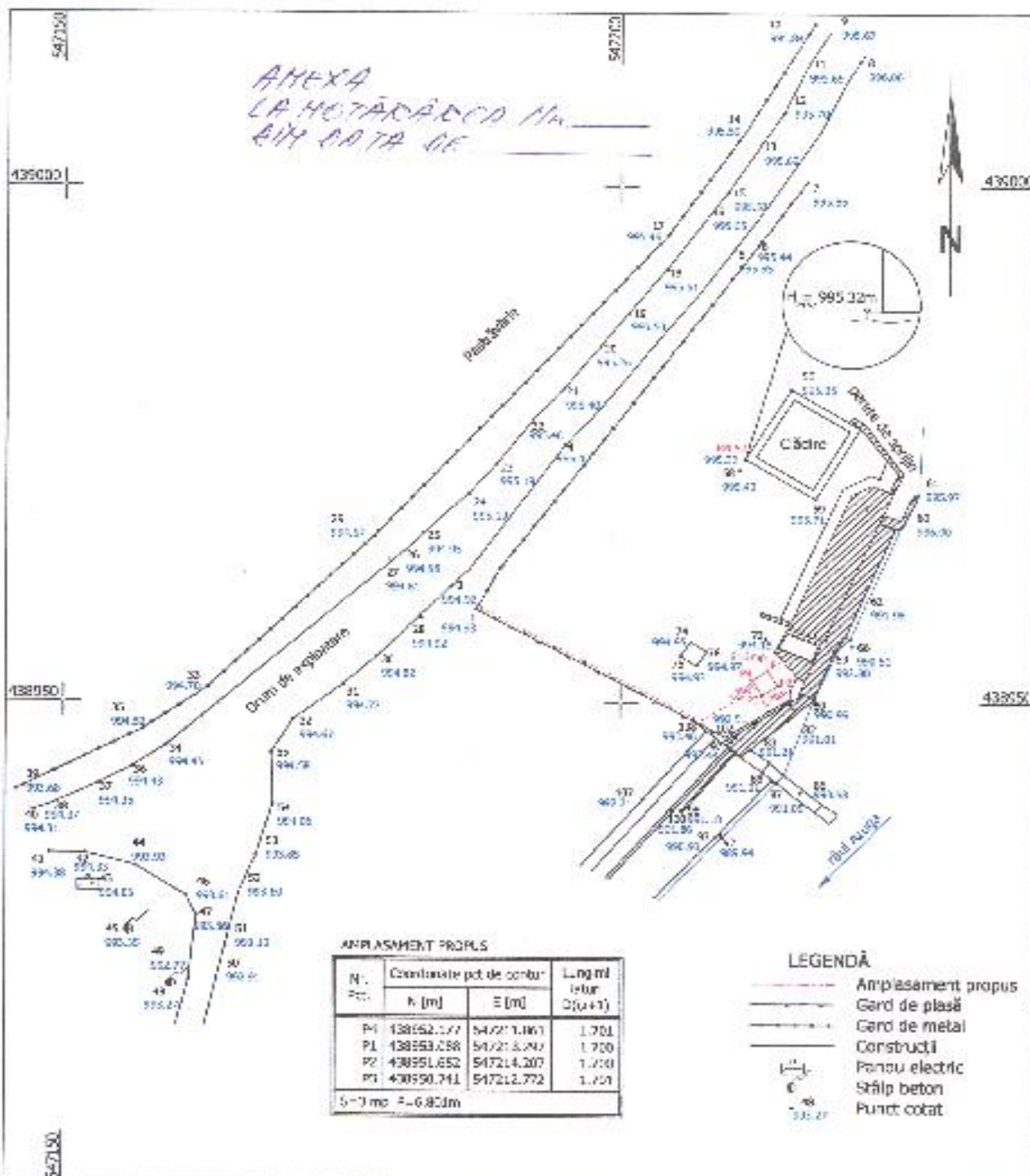

BENEFICIAR:		PROIECT:	
A.N. "APELE ROMÂNE" ADMIN. BAZINALĂ DE APĂ BUZĂU - TALOMIȚA		WATMAN - Sistem informațional pentru managementul integrat al apelor OBIECTUL LUCRĂRII: Autorizarea lucrărilor de construire pentru stație automatizată cu senzori pentru măsurare debite folosite ADRESA IMOBILULUI: jud. Prahova, extravilan loc. Azuga, Tara 6 Parcela Cc72 (confluența pârâurilor Azuga și Limbășel)	
Intocmit:	ing. DĂNILĂSCU TEODOR seria RD-MB-F nr. 0426	Plan topografic	PLANȘA 1
			Scara 1:500
		Sistem de coordonate: Stereografic 1970 Niveluri în sistem de referință: Marea Neagră 1975	