



UNIUNEA EUROPEANĂ



Programul Operațional Capacitate Administrativă  
Competența face diferența!



Instrumente Structurale  
2014-2020

## LIVRABIL 3

# „PLAN STRATEGIC INSTITUȚIONAL AL CONSILIULUI JUDEȚEAN PRAHOVA PENTRU PERIOADA 2020-2021”

## PROIECTUL „ELABORAREA STRATEGIEI DE DEZVOLTARE DURABILĂ A JUDEȚULUI PRAHOVA PENTRU PERIOADA 2021-2027”

COD SIPOCA 542/ COD SMIS 126115

CONTRACT NR. .... DIN DATA ..... 2020

Proiect finanțat în cadrul *Programului Operațional Capacitate Administrativă (POCA) 2014 - 2020*, Componenta 1 - CP10/2018 (pentru regiunile mai puțin dezvoltate) - Fundamentarea deciziilor, planificare strategică și măsuri de simplificare pentru cetățeni la nivelul administrației publice locale din regiunile mai puțin dezvoltate

Axa Prioritară - Administrația publică și sistem judiciar accesibile și transparente

Operațiunea - Introducerea de sisteme și standarde comune în administrația publică locală ce optimizează procesele orientate către beneficiari în concordanță cu Strategia pentru Consolidarea Administrației Publice

Beneficiari: Unitatea Administrativ Teritorială Județul Prahova, prin Consiliul Județean Prahova

Perioadă de implementare: 20 de luni

*Proiect cofinanțat din Fondul Social European prin  
Programul Operațional Capacitate Administrativă 2014-2020!  
Competența face diferența!*





**Proiectul „ELABORAREA STRATEGIEI DE DEZVOLTARE DURABILĂ A JUDEȚULUI PRAHOVA PENTRU PERIOADA 2021-2027”  
COD SIPOCA 542/ COD SMIS 126115**

**PLAN STRATEGIC INSTITUȚIONAL AL  
CONSILIULUI JUDEȚEAN PRAHOVA  
PENTRU PERIOADA 2020-2021**

*Proiect cofinanțat din Fondul Social European prin  
Programul Operațional Capacitate Administrativă 2014-2020!  
Competența face diferența!*





UNIUNEA EUROPEANĂ



Programul Operațional Capacitate Administrativă  
Competența face diferența!



Instrumente Structurale  
2014-2020

## CUPRINS

<b>I. Introducere</b> .....	<b>7</b>
Fundament.....	7
Metodologie.....	8
Sustenabilitatea acțiunii publice.....	11
Rezumat executiv.....	17
<b>A: COMPONENTA DE MANAGEMENT (CM)</b> .....	<b>19</b>
1. Profilul instituțional.....	19
2. Mandat, viziune și valori comune.....	30
3. Analiza mediului intern și extern.....	31
4. Obiective strategice.....	48
<b>B: COMPONENTA DE BUGET (CB)/ PROGRAMARE BUGETARĂ (CPB)</b> .....	<b>49</b>
1) Programe bugetare.....	49
<b>Obiectivul Strategic 1: Creșterea gradului de dezvoltare economică a județului Prahova</b> .....	<b>49</b>
Programul 1.1: Economie locală, competitivă și sustenabilă.....	51
<b>Obiectivul Strategic 2: Creșterea capacității administrative</b> .....	<b>55</b>
Programul 2.1: Management (de suport) organizațional.....	56
<b>Obiectivul Strategic 3: Amenajarea și planificarea durabilă a teritoriului</b> .....	<b>61</b>
Programul 3.1: Modernizarea căilor de comunicații și conectarea județului Prahova la principalele rute de transport național și internațional.....	63
Programul 3.2: Dezvoltarea infrastructurii de utilități.....	69
<b>Obiectivul Strategic 4: Dezvoltarea unui sistem de educație, formare profesională și cultură adaptat la cerințele pieței și ale beneficiarilor direcți</b> .....	<b>72</b>
Programul 4.1: Modernizarea sistemului de învățământ din județul Prahova.....	73
Programul 4.2: Dezvoltarea infrastructurii culturale a județului Prahova.....	76
<b>Obiectivul Strategic 5: Creșterea performanței sistemului sanitar și de asistență socială</b> .....	<b>80</b>
Programul 5.1: Infrastructură sanitară.....	81
Programul 5.2: Dezvoltarea/modernizarea și diversificarea serviciilor sociale oferite în județul Prahova.....	84
<b>Obiectivul Strategic 6: Administrare responsabilă, sustenabilă și participativă a mediului natural și construit</b> .....	<b>87</b>
Programul 6.1: Protecția mediului natural și construit în județul Prahova.....	88

*Proiect cofinanțat din Fondul Social European prin  
Programul Operațional Capacitate Administrativă 2014-2020!  
Competența face diferența!*





UNIUNEA EUROPEANĂ



Programul Operațional Capacitate Administrativă  
Competența face diferența!



Instrumente Structurale  
2014-2020

2) Programe și măsuri conexe, indicatori de realizare imediată (outputs).....	92
<b>Obiectiv strategic 1: Creșterea gradului de dezvoltare economică a județului Prahova.....</b>	<b>92</b>
<b>Obiectiv strategic 2: Creșterea capacității administrative .....</b>	<b>146</b>
<b>Obiectiv strategic 3: Amenajarea și planificarea durabilă a teritoriului .....</b>	<b>154</b>
<b>Obiectiv strategic 4: Dezvoltarea unui sistem de educație, formare profesională și cultură adaptat la cerințele pieții și ale beneficiarilor direcți .....</b>	<b>165</b>
<b>Obiectiv strategic 5: Creșterea performanței sistemului sanitar și de asistență socială .....</b>	<b>171</b>
<b>Obiectiv strategic 6: Administrare responsabilă, sustenabilă și participativă a mediului natural și construit .....</b>	<b>177</b>
3) Bugetul anual al programelor și estimărilor pentru următorii 3 ani (regula 1+ 3 ani) (mii LEI) aferente Planului Strategic Instituțional al Consiliului Județean Prahova pentru perioada 2020-2021.....	182
<b>C: COMPONENTA DE IMPLEMENTARE (MONITORIZARE ȘI RAPORTARE) .....</b>	<b>184</b>
1) Planul anual de lucru (PAL)/ Planul de acțiune anual (PAA) .....	184
2) Monitorizarea performanței (raportarea) și evaluarea PSI .....	185
<b>Anexa 1. Analiza mediului extern (PESTLE).....</b>	<b>186</b>
<b>Anexa 2. Planul Strategic Instituțional pentru perioada 2020-2021 al Consiliului Județean Prahova (tabel sintetic) .....</b>	<b>191</b>

*Proiect cofinanțat din Fondul Social European prin  
Programul Operațional Capacitate Administrativă 2014-2020!  
Competența face diferența!*



## LISTĂ DE ACRONIME

APL	Autoritate Publică Locală
CAF	Common Assessment Framework (cadrul de auto-evaluare a modului de funcționare a instituțiilor din administrația publică)
CB	Componenta de Buget
CDI	Cercetare, Dezvoltare și Inovare
CE	Comisia Europeană
CEE	Comunitatea Economică Europeană
CFM	Cadrul Financiar Multianual
CJ	Consiliul Județean
CMON	Comisia de Monitorizare
CSNR	Cadrul Strategic Național de Referință
CVR	Conform Valoare de Referință
FEDR	Fondul European de Dezvoltare Regională
FEIS	Fondul european pentru investiții strategice
FEN	Fond European Nerambursabil
FESI	Fonduri Structurale și de Investiții Europene
FSE	Fondul Social European
HCJ	Hotărâre de Consiliu Județean
HCJPH	Hotărârea Consiliului Județean Prahova
HG	Hotărâre de Guvern
IPC	Indicele de Potențial Competitiv
IT	Tehnologia Informației
NGEU	Next Generation EU
ODD	Obiective de Dezvoltare Durabilă
OG	Ordonanță de Guvern
OS	Obiectiv Strategic

*Proiect cofinanțat din Fondul Social European prin  
Programul Operațional Capacitate Administrativă 2014-2020!  
Competența face diferența!*



OUG	Ordonanță de Urgență de Guvern
PAA	Plan de Acțiune Anual
PAL	Plan Anual de Lucru
PALG	Planul Anual de Lucru al Guvernului
PATJ	Planul de Amenajare a Teritoriului Județean
PDDJP	Planul de Dezvoltare Durabilă a Județului Prahova
PESTLE	Politic, Economic, Social, Tehnologic, Legislativ și de Mediu (Environment)
PMUD	Plan de Mobilitate Urbană Durabilă
PNDL	Programul Național de Dezvoltare Locală
POCA	Programul Operațional Capacitate Administrativă 2014-2020
POR	Programul Operațional Regional
PSI	Plan Strategic Instituțional
SCAP	Strategia pentru Consolidarea Administrației Publice
SCIM	Sistem Intern de Control Managerial
SFB	Strategia Fiscal-Bugetară
SGG	Secretariatul General al Guvernului
SIPOCA	Sistemul informatic al POCA
SL	Subgrupuri de Lucru
SMS	Sistemul Unic de Management al Informației (pentru Instrumentele Structurale)
SWOT	Strengths (Puncte Forte), Weaknesses (Puncte slabe), Opportunities (Oportunități) și Threats (Amenințări/Vulnerabilități/Constrângeri)
TEN-T	Rețeaua transeuropeană de transport
TIC	Tehnologia Informației și a Comunicațiilor
TUE	Tratatul privind Uniunea Europeană
UAT	Unitate Administrativ Teritorială
UE	Uniunea Europeană

## I. INTRODUCERE

### Fundament

Subiectul modernizării administrației publice și al îmbunătățirii intervențiilor statului în societate, reprezintă o temă centrală a preocupărilor decidenților publici din România, generată în bună parte de existența deficiențelor structurale în funcționarea administrației publice semnalate inclusiv în cadrul recomandărilor specifice de țară formulate de Comisia Europeană pentru anii 2013 și 2014 și a căror remediere constituie obiectiv prioritar al *Strategiei pentru Consolidarea Administrației Publice (SCAP) pentru perioada 2014-2020*<sup>1</sup>.

Punerea în practică a priorității tematice „Consolidarea unei capacități administrative eficiente”, stabilită în Cadrul Strategic Național de Referință (CSNR) este susținută fundamental de Programul Operațional Capacitate Administrativă (POCA). Dezvoltarea capacității administrative se referă la un set de schimbări structurale și de proces care permit guvernelor să îmbunătățească formularea și implementarea programelor în vederea obținerii de rezultate sporite. Necesitatea de a investi în capacitatea instituțională este recunoscută de Orientările Strategice Comunitare privind Coeziunea, în acele state-membre unde performanța socio-economică și buna guvernare constituie câteva din principalele provocări ale perioadei de programare 2014-2020.

În acest context, Guvernul României a identificat următoarele arii prioritare în care intervențiile POCA sunt necesare și pot avea cea mai mare valoare adăugată:

- ❖ **Axa prioritară 1 - *Administrație publică și sistem judiciar eficiente;***
- ❖ **Axa prioritară 2 - *Administrație publică și sistem judiciar accesibile și transparente;***
- ❖ **Axa prioritară 3 - *Asistență tehnică.***

---

<sup>1</sup>SCAP 2014-2020 este elaborată în contextul procesului de programare a fondurilor europene aferente perioadei 2014 - 2020 și reprezintă condiționalitate *ex-ante*, așa cum este prevăzut în Regulamentul UE nr. 1303/2013, precum și în documentul intitulat *Poziția Serviciilor Comisiei cu privire la dezvoltarea Acordului de Parteneriat și a programelor din România pentru perioada 2014-2020*.



UNIUNEA EUROPEANĂ



Programul Operațional Capacitate Administrativă  
Competența face diferența!



Instrumente Structurale  
2014-2020

Obiectivul general al POCA este de a contribui la crearea unei administrații publice mai eficiente și mai eficace în beneficiul socio-economic al societății românești.

În implementarea SCAP 2014-2020, un accent deosebit este deopotrivă pus pe **creșterea capacității autorităților locale de a prioritiza propriile politici publice locale și de a-și consolida sistemul de planificare strategică**, pentru creșterea gradului de predictibilitate a procesului decizional de la nivelul administrației publice locale.

Din această perspectivă, un demers vizat de *Strategia pentru Consolidarea Administrației Publice* se referă la introducerea de sisteme și standarde comune în administrația publică locală ce optimizează procesele orientate către beneficiari.

În acest context, **proiectul „Elaborarea strategiei de dezvoltare durabilă a Județului Prahova pentru perioada 2021-2027”**, cod SIPOCA 542/ cod SMIS 126115 are ca **obiectiv general** eficientizarea activității administrației publice locale din cadrul Județului Prahova prin implementarea de mecanisme și proceduri standard pentru fundamentarea deciziilor și planificare strategică pe termen lung (pentru perioada 2021-2027), în concordanță cu *Strategia pentru Consolidarea Administrației Publice 2014-2020*, în 20 luni.

În acest sens, prin implementarea proiectului, cu scopul asigurării unei administrații publice accesibile și transparente, se dorește elaborarea **Planului Strategic Instituțional (PSI) pentru perioada 2020-2021**, proiectul contribuind astfel la susținerea Axei 2 POCA „Administrație publică și sistem judiciar accesibile și transparente”, dar totodată, la facilitarea accesării Fondurilor Structurale și de Investiții Europene (FESI) în perioada 2021-2027 de către Consiliul Județean Prahova.

## Metodologie

**Planul Strategic Instituțional (PSI) al Consiliului Județean Prahova (CJ Prahova) pentru perioada 2020-2021** este un document de management și de programare bugetară internă al CJ Prahova, pe termen scurt (1 an), alegerea orizontului temporal bazându-se pe o abordare realistă ce ține cont de faptul că pot surveni modificări în ceea ce privește viziunea autorității județene urmare a schimbării componenței sale generate de noile alegeri ale autorităților administrației publice locale din anul 2020.

PSI vizează utilizarea eficientă a resurselor financiare, având la bază *obiective, programe, rezultate, indicatori*. Acesta oferă o imagine clară a politicilor, angajamentelor

*Proiect cofinanțat din Fondul Social European prin  
Programul Operațional Capacitate Administrativă 2014-2020!  
Competența face diferența!*







UNIUNEA EUROPEANĂ



Programul Operațional Capacitate Administrativă  
Competența face diferența!



Instrumente Structurale  
2014-2020

și măsurilor care urmează a fi promovate la nivelul autorității județene. Consiliul Județean Prahova își asumă prin Programul Strategic Instituțional 2020-2021 să facă trecerea de la un **management de administrare a resurselor** către un **management orientat spre rezultate**.

Elaborarea *Planului Strategic Instituțional al Consiliului Județean Prahova pentru perioada 2020-2021* s-a realizat cu ajutorul Grupului de lucru constituit cu acest scop la nivelul Consiliului Județean Prahova<sup>2</sup> și a beneficiat de întregul suport din partea personalului din aparatul propriu de specialitate al CJ Prahova și al instituțiilor subordonate, cu atribuții relevante de conducere și execuție.

În realizarea acestei activități au fost respectate cerințele caietului de sarcini, **potrivit căruia au fost organizate două subactivități:**

II.1- aplicare chestionare;

II.2- consultare pe bază de ghid de interviu structurat<sup>3</sup>.

Cele două subactivități au avut drept scop identificarea, în principal, a **viziunii, valorilor și a proiectării ulterioare a obiectivelor strategice**.

**Metodologia utilizată în cadrul activității de consultare a personalului aparatului de specialitate al Consiliului Județean Prahova și al instituțiilor subordonate s-a bazat pe metoda calitativă.** Etapa de consultare a personalului a avut drept scop stabilirea principalelor probleme de management și a elementelor care reflectă gradul de coerență funcțională și structurală la nivelul Consiliului Județean Prahova în vederea elaborării **Planului său Strategic Instituțional pentru perioada 2020-2021**.

Într-o primă etapă, analiza s-a fundamentat pe aplicarea unui **chestionar** conceput pe baza adaptării Modelului CAF 2013<sup>4</sup>, ce a facilitat **colectarea datelor necesare** pentru completarea *analizei mediului intern și extern* al Consiliului Județean Prahova. Ulterior,

---

<sup>2</sup> Dispoziția Președintelui Consiliului Județean Prahova nr. 131/2020 *privind constituirea Grupului de lucru pentru elaborarea Planului Strategic Instituțional pentru perioada 2020-2021 al Consiliului Județean Prahova și a Strategiei de Dezvoltare Durabilă a județului Prahova pentru perioada 2021-2027, în cadrul proiectului „Elaborarea Strategiei de Dezvoltare Durabilă a Județului Prahova pentru perioada 2021 - 2027”*.

<sup>3</sup> Această activitate corespunde activității „Focus group” prevăzută în caietul de sarcini și care, ținându-se cont de măsurile de distanțare socială ce au fost impuse în contextul actualei pandemii de SARS CoV -2, la solicitarea beneficiarului (CJ Prahova), a fost transformată în activitate de consultare cu ajutorul mediului virtual. Astfel, pentru aplicarea ghidului de interviu structurat și culegerea informațiilor au fost utilizate email-ul și platforma de comunicare internă Mag BK a Consiliului Județean Prahova.

<sup>4</sup> Ultima versiune rezultată în urma colaborării intensive dintre Corespondenții CAF Naționali din statele membre sprijiniți de Centrul European de Resurse CAF din cadrul Institutului European de Administrație publică din Maastricht.

**Proiect cofinanțat din Fondul Social European prin  
Programul Operațional Capacitate Administrativă 2014-2020!  
Competența face diferența!**





UNIUNEA EUROPEANĂ



Programul Operațional Capacitate Administrativă  
Competența face diferența!



Instrumente Structurale  
2014-2020

analiza a fost completată prin **integrarea rezultatelor** obținute în urma consultării personalului cu ajutorul unui **ghid de interviu structurat** cu scopul unei mai bune identificări a misiunii, viziunii, valorilor și proiectării viitoare a obiectivelor strategice ale Consiliului Județean Prahova.

Pentru stabilirea *Misiunii, Viziunii, Valorilor Comune și a Obiectivelor Strategice* a fost asigurată implicarea tuturor angajaților CJ Prahova și care totodată și-au exprimat acordul asupra conținutului acestor elemente așa cum se regăsesc ele formulate în prezentul *Plan Strategic Instituțional*.

Planul Strategic Instituțional pentru perioada 2020-2021 este articulat printr-o aliniere strategică adecvată cu documentele programatice incidente domeniilor de activitate ale Consiliului Județean Prahova (documente strategice internaționale, europene, naționale intersectoriale sau limitate la un singur sector, ale Regiunii Sud-Muntenia, Programul de Guvernare, strategii proprii sau ale UAT-urilor din județ) și folosește indicatori repartizați pe categorii (de impact, de rezultat și de realizare imediată), măsurabili și care surprind modelul de interdependență sistemică dintre *obiective, programe, măsuri, acțiuni și impact*, prin raportare permanentă la planificarea bugetară, ceea ce permite monitorizarea evoluției bugetelor în raport cu performanța instituțională a Consiliului Județean Prahova.

Totodată, alături de alte elemente de referință în elaborarea Planul Strategic Instituțional 2020-2021 au fost respectate instrucțiunile din Anexa IV la Ghidul CP 10/2018 - „Ghid pentru planificarea și fundamentarea procesului decizional din administrația publică locală” și secțiunile aferente acestui ghid.

*Proiect cofinanțat din Fondul Social European prin  
Programul Operațional Capacitate Administrativă 2014-2020!  
Competența face diferența!*





UNIUNEA EUROPEANĂ



Programul Operațional Capacitate Administrativă  
Competența face diferența!



Instrumente Structurale  
2014-2020

## Sustenabilitatea acțiunii publice

În procesul de elaborare și implementare a documentelor strategice ce fundamentează și însoțesc acțiunea publică este necesar ca toate părțile interesate care intervin în acest proces (decidenții publici, reprezentanții societății civile, ai mediului de afaceri etc.) să aibă în vedere asigurarea sustenabilității acestor intervenții în societate.

În acest sens, în procesul de fundamentare și elaborare a **Planului Strategic Instituțional al Consiliului Județean Prahova pentru perioada 2020-2021** sunt introduse și respectate perspectivele prezentate mai jos și care reprezintă totodată *principii orizontale ale Uniunii Europene*:

### ❖ Nediscriminare

Conform articolului 2 din *Tratatul privind Uniunea Europeană (TUE)*, **principiul nediscriminării** este una dintre valorile fundamentale ale Uniunii:

*„Uniunea se întemeiază pe valorile respectării demnității umane, libertății, democrației, egalității, statului de drept, precum și pe respectarea drepturilor omului, inclusiv a drepturilor persoanelor care aparțin minorităților. Aceste valori sunt comune statelor membre într-o societate caracterizată prin pluralism, nediscriminare, toleranță, justiție, solidaritate și egalitate între femei și bărbați.”*

Acest principiu fundamental al Uniunii Europene este luat în considerare în toate politicile Uniunii Europene<sup>5</sup> atribuindu-se o importanță deosebită întrucât *influențează exercitarea celorlalte drepturi ale omului*<sup>6</sup>.

Legislația UE în materie de nediscriminare cuprinde o varietate de acte juridice care promovează egalitatea în diferite domenii ale vieții afectate de discriminare cum ar fi ocuparea forței de muncă, accesul la protecție socială și la securitate socială, educație, viața privată și viața de familie, printre motivele de discriminare regăsindu-se sexul,

<sup>5</sup> Art. 10 din *Tratatul privind funcționarea Uniunii Europene* prevede că UE trebuie să combată orice discriminare pe motive de sex, rasă sau origine etnică, religie sau convingeri, handicap, vârstă sau orientare sexuală, atunci când definește și pune în aplicare politicile și activitățile proprii.

<sup>6</sup> Agenția pentru Drepturi Fundamentale a Uniunii Europene și Consiliul Europei, *Manual de drept european privind nediscriminarea*, Ediția 2018, Oficiul pentru Publicații al Uniunii Europene, Luxemburg, 2019, p.11.

**Proiect cofinanțat din Fondul Social European prin  
Programul Operațional Capacitate Administrativă 2014-2020!  
Competența face diferența!**





UNIUNEA EUROPEANĂ



Programul Operațional Capacitate Administrativă  
Competența face diferența!



Instrumente Structurale  
2014-2020

identitatea de gen, orientarea sexuală, handicapul, vârsta, rasa, originea etnică, originea națională și religia sau convingerile.

Instituțiile UE sunt obligate din punct de vedere juridic să respecte dispozițiile *Cartei drepturilor fundamentale a UE*, inclusiv interzicerea discriminării. Statele membre ale UE trebuie să respecte, de asemenea, Carta atunci când acționează în sfera de aplicare a dreptului UE<sup>7</sup>. Astfel, potrivit dispozițiilor legale din România<sup>8</sup> „Orice deosebire, excludere, restricție sau preferință, pe bază de rasă, naționalitate, etnie, limbă, religie, categorie socială, convingeri, sex, orientare sexuală, vârstă, handicap, boală cronică necontagioasă, infectare HIV, apartenență la o categorie defavorizată, precum și orice alt criteriu care are ca scop sau efect restrângerea, înlăturarea recunoașterii, folosinței sau exercitării, în condiții de egalitate, a drepturilor omului și a libertăților fundamentale sau a drepturilor recunoscute de lege, în domeniul politic, economic, social și cultural sau în orice alte domenii ale vieții publice”.

**Egalitatea de șanse** este un principiu bazat pe ideea că o societate dreaptă nu poate fi atinsă decât dacă orice persoană are aceleași posibilități de acces la niveluri minime de bunăstare socială, iar drepturile ei nu sunt inferioare persoanelor care aparțin altor grupuri. Pentru respectarea acestui principiu sunt stabilite mecanisme care interzic discriminarea bazată pe rasă, sex, etnie, vârstă, religie sau identitate sexuală.

*Carta drepturilor fundamentale a Uniunii Europene*<sup>9</sup> evidențiază în cadrul titlului III „Egalitate” importanța statuării în dreptul UE a principiului egalității de tratament. Astfel, art. 21 din Cartă prevede interzicerea discriminării pe diverse motive, iar art. 23 prevede necesitatea asigurării egalității dintre bărbați și femei în toate domeniile.

Așa cum reiese din conținutul articolului 2 din Tratatul privind Uniunea Europeană (TUE), promovarea egalității între bărbați și femei este una dintre misiunile esențiale ale Comunității care trebuie să urmărească să elimine inegalitățile și să promoveze egalitatea între bărbați și femei în toate activitățile sale (art. 3 alin.(2) din TUE), respectarea dreptului fundamental al egalității între femei și bărbați contribuind la asigurarea dezvoltării socio-

<sup>7</sup> *Ibidem*, p.21.

<sup>8</sup> OG nr. 137/2000 *privind prevenirea și sancționarea tuturor formelor de discriminare*, republicată, cu modificările și completările ulterioare.

<sup>9</sup> Odată cu intrarea în vigoare în anul 2009 a Tratatului de la Lisabona, *Carta drepturilor fundamentale a UE* dobândește aceeași valoare juridică ca tratatele UE devenind un document obligatoriu din punct de vedere juridic.

**Proiect cofinanțat din Fondul Social European prin  
Programul Operațional Capacitate Administrativă 2014-2020!  
Competența face diferența!**





UNIUNEA EUROPEANĂ



Programul Operațional Capacitate Administrativă  
Competența face diferența!



Instrumente Structurale  
2014-2020

economice și a coeziunii sociale, precum și a ocupării forței de muncă, atât la nivelul regional, cât și național și sub-național.

Din perspectiva sustenabilității acțiunii publice, aceasta trebuie să reflecte o abordare integratoare a egalității de gen prin **înglobarea egalității, nediscriminării și diversității în legislație, politicile, programele și practicile instituțiilor publice**, fiind asigurate astfel oportunități **în mod echitabil** pentru persoanele defavorizate, cât și pentru cele nedefavorizate, pentru a avea acces la piața muncii, pentru a-și dezvolta capacitatea profesională prin formare și calificare, pentru a accesa serviciile publice cu scopul îmbunătățirii calității vieții acestora.

Deși se mențin încă inegalități la nivelul Uniunii Europene, dreptul UE prezintă progrese remarcabile din perspectiva asigurării nediscriminării, *interdicția discriminării* fiind în prezent *de sine stătătoare, dar se limitează la anumite contexte, cum ar fi ocuparea forței de muncă*<sup>10</sup>.

La nivel național, legislația României garantează drepturile egale ale cetățenilor de a participa la viața economică și socială, de a se pregăti și forma într-o anumită profesie, de a se angaja, promova și participa la distribuirea beneficiilor, de a se bucura de protecție socială în anumite situații.

**Agencia Națională pentru Egalitatea de Șanse între Femei și Bărbați (ANES)**<sup>11</sup> promovează principiul egalității de șanse și de tratament între femei și bărbați, în vederea eliminării tuturor formelor de discriminare bazate pe criteriul de sex, în toate politicile și programele naționale.

ANES a elaborat *Strategia națională privind promovarea egalității de șanse între femei și bărbați și prevenirea și combaterea violenței domestice pentru perioada 2018-2021 și a Planului operațional privind implementarea Strategiei naționale privind promovarea egalității de șanse între femei și bărbați și prevenirea și combaterii violenței domestice 2018-2021* aprobată de Guvernul României prin HG nr. 365/24.05.2018. În elaborarea acestui

<sup>10</sup> Agenția pentru Drepturi Fundamentale a Uniunii Europene și Consiliul Europei, *op.cit.*, p.19.

<sup>11</sup> În România autoritatea cu atribuții în promovarea principiului egalității de șanse și de tratament între femei și bărbați în vederea eliminării tuturor formelor de discriminare bazate pe criteriul de sex, în toate politicile și programele naționale și elaborarea, coordonarea și aplicarea strategiilor și politicilor Guvernului în domeniul prevenirii și combaterii violenței domestice este Agenția Națională pentru Egalitatea de Șanse între Femei și Bărbați (ANES) înființată în baza prevederilor art. 23 alin. (1) din Legea nr. 202/2002 privind egalitatea de șanse și de tratament între femei și bărbați, republicată, cu modificările și completările ulterioare, în subordinea Ministerului Muncii și Protecției Sociale.

**Proiect cofinanțat din Fondul Social European prin  
Programul Operațional Capacitate Administrativă 2014-2020!  
Competența face diferența!**



document au fost avute în vedere toate documentele programatice europene și internaționale incidente, respectiv: *Convenția de la Istanbul*, *CEDAW*<sup>12</sup>, *Agenda ONU 2030*, *Angajamentul strategic al UE în domeniul egalității de șanse între femei și bărbați 2016-2019*<sup>13</sup>.

#### ❖ Dezvoltare durabilă

Conceptul de „dezvoltare durabilă” se referă la măsuri specifice care vor trebui implementate pentru a crea un echilibru între nevoile economice, sociale și cele din domeniul protecției mediului înconjurător, asigurând prosperitate pentru generațiile actuale și viitoare.

Cea mai cunoscută definiție a dezvoltării durabile se regăsește în Raportul Brundtland din 1987 al Comisiei mondiale pentru mediu și dezvoltare, intitulat „Viitorul nostru comun”: „dezvoltarea durabilă urmărește satisfacerea nevoile prezentului, fără a compromite posibilitatea generațiilor viitoare de a-și satisface propriile nevoi”<sup>14</sup>.

#### Principalii piloni ai dezvoltării durabile sunt:

- *Dezvoltarea economică* (vizează dezvoltarea socio-economică/prosperitate economică și transportul durabil);
- *Dezvoltarea socială* (vizează incluziunea socială, schimbările demografice și sănătatea publică și cultură);
- *Dezvoltarea ecologică* (vizează protecția mediului, consumul și producția durabilă, conservarea și managementul resurselor naturale, schimbările climatice și energia curată).

---

<sup>12</sup> Convenția privind eliminarea tuturor formelor de discriminare împotriva femeilor (CEDAW) a fost adoptată și lansată spre semnare de Adunarea Generală a ONU printr-o rezoluție din data de 18 decembrie 1979. Aceasta a intrat în vigoare la 3 septembrie 1981 în toate statele membre ale ONU. România a ratificat Convenția la 7 ianuarie 1982.

<sup>13</sup> ANES, *Raport de monitorizare a stadiului implementării Planului general de acțiuni pentru implementarea Strategiei naționale în domeniul egalității de șanse între femei și bărbați pentru perioada 2014-2017*, 2018, p.11.

<sup>14</sup> A se vedea pct. 49 din *Raportul Comisiei mondiale pentru mediu și dezvoltare: Viitorul nostru comun*, disponibil online la adresa <http://www.un-documents.net/wced-ocf.htm>.



UNIUNEA EUROPEANĂ



Programul Operațional Capacitate Administrativă  
Competența face diferența!



Instrumente Structurale  
2014-2020

În anul 2015, la Adunarea Generală a Organizației Națiunilor Unite, țări din întreaga lume au semnat Agenda 2030 pentru dezvoltare durabilă a Organizației Națiunilor Unite (Agenda 2030 a ONU) și cele 17 obiective de dezvoltare durabilă (ODD) ale acestei. Agenda 2030 a fost adoptată și de Uniunea Europeană care, alături de statele membre și cu respectarea principiului subsidiarității s-a angajat să devină lider în punerea în aplicare a Agendei 2030 și, implicit, a celor 17 Obiective de Dezvoltare Durabilă.

Noua agendă globală reprezintă un apel universal la acțiune pentru a pune capăt sărăciei, protejarea planetei și asigurarea faptului că toți oamenii se bucură de pace și prosperitate. Principalele noutăți vizate sunt: acțiunile vizează (pentru prima oară), în egală măsură, statele dezvoltate și cele aflate în curs de dezvoltare; cele 17 Obiective de Dezvoltare Durabilă (ODD), împreună cu cei 169 indicatori au intrat în vigoare de la 1 ianuarie 2016; obiectivele sunt interconectate și complementare; implementarea cu succes a ODD-urilor presupune crearea de parteneriate dintre guverne, sectorul privat, societatea civilă și cetățeni.

Progresele înregistrate de UE în ceea ce privește dezvoltarea durabilă se reflectă în prezent prin asumarea de către Uniunea Europeană a dezvoltării durabile drept obiectiv pe termen lung în temeiul art. 3, alin. (3) al Tratatului privind Uniunea Europeană.

Integrarea gândirii dezvoltării durabile se reflectă și la nivelul Strategiei Europa 2020- o strategie europeană pentru o creștere inteligentă, ecologică și favorabilă incluziunii care a pus bazele unui viitor mai durabil, bazat pe o creștere inteligentă, durabilă și incluzivă.

Strategia propune trei priorități care se susțin reciproc:

- creștere inteligentă: dezvoltarea unei economii bazate pe cunoaștere și inovare;
- creștere durabilă: promovarea unei economii mai eficiente din punctul de vedere al utilizării resurselor, mai ecologice și mai competitive;
- creștere favorabilă incluziunii: promovarea unei economii cu o rată ridicată a ocupării forței de muncă, care să asigure coeziunea socială și teritorială.

Domeniile cheie pentru integrare sunt printre altele cele susținute de Fondul european pentru investiții strategice (FEIS)<sup>15</sup>, prin intermediul uniunii energetice și a politicii climatice.

---

<sup>15</sup> Fondul european pentru investiții strategice (FEIS) formează nucleul Planului de investiții pentru Europa, conceput pentru a impulsiona creșterea economică și competitivitatea pe termen lung în Uniunea Europeană.

*Proiect cofinanțat din Fondul Social European prin  
Programul Operațional Capacitate Administrativă 2014-2020!  
Competența face diferența!*







România, în calitate de stat membru al Organizației Națiunilor Unite (ONU) și Uniunii Europene (UE), și-a exprimat adeziunea la cele 17 Obiective de Dezvoltare Durabilă (ODD) ale Agendei 2030, adoptată prin Rezoluția Adunării Generale a ONU A/RES/70/1, în cadrul Summit-ului ONU pentru Dezvoltare Durabilă din septembrie 2015.

În prezent, la nivel național, dezvoltarea durabilă face obiectul de reglementare a unei strategii dedicate adoptate prin HG nr. 877/2018 *privind adoptarea Strategiei naționale pentru dezvoltarea durabilă a României 2030*, ce respectă *principiile, obiectivele și direcțiile de acțiune* europene în domeniu.

Îndeplinirea obiectivelor Strategiei va asigura, pe termen mediu și lung, o creștere economică ridicată și, totodată, o reducere substanțială a decalajelor economico-sociale dintre România și celelalte state membre ale UE.

*Proiect cofinanțat din Fondul Social European prin  
Programul Operațional Capacitate Administrativă 2014-2020!  
Competența face diferența!*







## Rezumat executiv

Potrivit metodologiei, **Planul Strategic Instituțional al Consiliului Județean Prahova (CJ Prahova) pentru perioada 2020-2021** urmărește o ierarhie logică a elementelor care ghidează activitatea autorității județene. La vârful piramidei, se regăsesc viziunea și mandatul, definite astfel încât să reflecte complexitatea atribuțiilor CJ Prahova și modul în care acestea sunt proiectate pentru intervalul septembrie 2020 - 31 decembrie 2021. Din viziune și mandat derivă cele **6 obiective strategice** care guvernează întreaga activitate a autorității județene, cele **18 rezultate** și **18 măsuri** în total, cu următoarea structură:

**Obiectiv strategic 1: Creșterea gradului de dezvoltare economică a județului Prahova,** ce se atinge prin:

Programul 1.1. *Economie locală, competitivă și sustenabilă* implementat prin 3 rezultate și 3 măsuri;

**Obiectiv strategic 2: Creșterea capacității administrative,** ce se atinge prin:

Programul 2.1. *Management (de suport) organizațional*, implementat prin 4 rezultate și 4 măsuri.

**Obiectiv strategic 3: Amenajarea și planificarea durabilă a teritoriului,** ce se atinge prin:

Programul 3.1. *Modernizarea căilor de comunicații și conectarea județului Prahova la principalele rute de transport național și internațional*, implementat prin 3 rezultate și 3 măsuri;

Programul 3.2. *Dezvoltarea infrastructurii de utilități*, implementat prin 1 rezultat și 1 măsură.

**Obiectiv strategic 4: Dezvoltarea unui sistem de educație, formare profesională și cultură adaptat la cerințele pieții și ale beneficiarilor direcți,** ce se atinge prin:

Programul 4.1. *Modernizarea sistemului de învățământ din județul Prahova*, implementat prin 1 rezultat și 1 măsură;

Programul 4.2. *Dezvoltarea infrastructurii culturale a județului Prahova*, implementat prin 1 rezultat și 1 măsură.

*Proiect cofinanțat din Fondul Social European prin  
Programul Operațional Capacitate Administrativă 2014-2020!  
Competența face diferența!*





UNIUNEA EUROPEANĂ



Programul Operațional Capacitate Administrativă  
Competența face diferența!



Instrumente Structurale  
2014-2020

**Obiectiv strategic 5: Creșterea performanței sistemului sanitar și de asistență socială,**  
ce se atinge prin:

Programul 5.1. *Infrastructură sanitară*, implementat prin 1 rezultat și 1 măsură;

Programul 5.2. *Dezvoltarea/modernizarea și diversificarea serviciilor sociale oferite în județul Prahova*, implementat prin 1 rezultat și 1 măsură.

**Obiectiv strategic 6: Administrare responsabilă, sustenabilă și participativă a mediului natural și construit,** ce se atinge prin:

Programul 6.1. *Protecția mediului natural și construit în județul Prahova*, implementat prin 3 rezultate și 3 măsuri.

*Proiect cofinanțat din Fondul Social European prin  
Programul Operațional Capacitate Administrativă 2014-2020!  
Competența face diferența!*



## A: COMPONENTA DE MANAGEMENT (CM)

### 1. Profilul instituțional

Județul Prahova se distinge între județele Regiunii Sud-Muntenia din care face parte<sup>16</sup> printr-o serie de caracteristici importante precum deținerea celui mai ridicat grad de urbanizare atât din punct de vedere al numărului de localități, cât și de locuitori<sup>17</sup>, dar și printr-un cumul de avantaje competitive cum ar fi, de exemplu, ocuparea unei poziții de frunte în clasamentul celor mai industrializate județe din Regiunea Sud-Muntenia sau cuprinderea pe teritoriul său a unei treimi din numărul unităților active din Regiune<sup>18</sup>.

Din perspectiva performanței economice<sup>19</sup>, județul Prahova se numără printre puținele județe din țară care înregistrează pentru *Indicele de Potențial Competitiv* (IPC) o valoare superioară mediei naționale în ceea ce privește valoarea acestui indice<sup>20</sup>, fiind de altfel și unul dintre cele mai performante județe din Regiunea Sud-Muntenia.

Potențialul economic ridicat prezentat de județul Prahova permite **consolidarea dezvoltării sale socio-economice și culturale durabile** printr-o mai bună valorificare a acestui potențial în sectoare de activitate precum *industria, transportul, serviciile*,

<sup>16</sup> Alături de județele Argeș, Dâmbovița, Teleorman, Giurgiu, Ialomița și Călărași.

<sup>17</sup> Totodată, conform datelor Institutului Național de Statistică, județul Prahova se menține în anul 2020 pe poziția a treia în clasamentul celor mai populate județe din România, cu 787.529 locuitori, după București (2.151.665 locuitori) și Iași (965.634 locuitori). A se vedea în acest sens POP107A - POPULAȚIA DUPĂ DOMICILIU la 1 ianuarie pe grupe de vârstă și vârste, sexe, medii de rezidență, macroregiuni, regiuni de dezvoltare și județe.

<sup>18</sup> Conform datelor statistice prezentate de Agenția pentru Dezvoltare Sud-Muntenia în județul Prahova sunt operaționali 156.601 agenți economici, reprezentând circa 32% din numărul unităților active ale Regiunii Sud Muntenia și cca. 3,3% din totalul unităților din România. Mai mult, <https://admuntenia.ro/judetul-prahova/static/25>.

<sup>19</sup> Performanța economică este interpretată cu ajutorul valorilor Indicelui de Potențial Competitiv (IPC) la nivel teritorial NUTS 3.

<sup>20</sup> A se vedea în acest sens distribuția spațială a Indicelui de Potențial Competitiv în Cojanu, V., Pîslaru, D., Pătru-Stupariu, I., Muraru-Ionel, C., Botezatu, E., *The competitive potential of economic growth: guiding lines for a new industrial policy in Romania*, Strategy and Policy Studies (SPOS), No. 2010, 4, European Institute of Romania, Bucharest, p.49, disponibilă online la adresa <https://www.econstor.eu/handle/10419/74694>.



UNIUNEA EUROPEANĂ



Programul Operațional Capacitate Administrativă  
Competența face diferența!



Instrumente Structurale  
2014-2020

*activitățile de cercetare-dezvoltare, învățământul, comerțul și turismul, administrația publică, cu acordarea unei atenții deosebite perfecționării și utilizării mai eficiente a capitalului uman și a capacității sale sporite de inovare.*

**Consiliul Județean Prahova joacă un rol important în ceea ce privește asigurarea dezvoltării socio-economice durabile a județului Prahova cu scopul îmbunătățirii calității vieții pentru toți locuitorii județului, printr-o organizare și funcționare performantă a serviciilor publice de interes județean ce se fundamentează, în acord cu normele art. 122 din Constituția României, pe o coordonare eficientă a activității consiliilor locale de la nivelul județului.**

**Județul Prahova** este situat în partea centrală a României pe pantele sudice ale Carpaților Meridionali, având o suprafață de 4716 kmp și forma unui dreptunghi ce include în el toate formele de relief (26,2 % munți, 36,5 % dealuri și 37,3% câmpii), ceea ce a condus la multitudinea sistemelor de exploatare a solului și subsolului, precum și la o paleta largă a activităților economice.

Pe teritoriul județului Prahova există 7 șapte situri incluse în rețeaua ecologică Natura 2000 ce cuprind habitate naturale, specii de floră și faună sălbatică de interes comunitar: Parcul Natural Bucegi (8.322 ha ce include ariile protejate Abruptul Prahovean, Munții Colții lui Barbeș, locul fosilifer Plaiul Hoților), Ciucaș, Pădurea Glodeasa, Lacul Bâlbâitoarea, Stânca Tohani, Pădurea Plopeni și Cheile Doftanei.

Economia județului Prahova se fundamentează pe următoarele ramuri: *Industria; Agricultură și industrie alimentară; Construcții; Turism; Comerț; Servicii; Sistemul bancar.*

Județul Prahova reprezintă un pol industrial, datele statistice actuale ale Camerei de Comerț și Industrie Prahova<sup>21</sup>, reflectând faptul că **structura economică** a județului se fundamentează pe **industrie** ce deține o pondere de circa 50% (din punctul de vedere al cifrei de afaceri în totalul activității economice), iar în cadrul activităților industriale, principalele ponderi le dețin industria extractivă, de prelucrare a țițeiului<sup>22</sup> și cocsificare a

<sup>21</sup> A se vedea în acest sens <https://cciph.ro/judetul-prahova/profilul-economic-al-judetului-prahova/>.

<sup>22</sup> Prelucrarea petrolului (benzine, motorine, păcură, uleiuri minerale, etc.) este o activitate de tradiție, prima rafinărie de petrol din lume fiind pusă în funcțiune în anul 1856 la Ploiești. În această ramură funcționează importante unități, cum sunt: S.C. PETROBRAZI S.A., unitate de producție, componentă a PETROM-OMV. care este cel mai mare producător-distribuitor din domeniu în România, S.C. PETROTEL-LUKOIL S.A., rafinăriile ROMPETROL VEGA S.A. din Ploiești și STEAUA ROMÂNĂ S.A. din Câmpina.

**Proiect cofinanțat din Fondul Social European prin  
Programul Operațional Capacitate Administrativă 2014-2020!  
Competența face diferența!**





UNIUNEA EUROPEANĂ



Programul Operațional Capacitate Administrativă  
Competența face diferența!



Instrumente Structurale  
2014-2020

cărbunelui, industria alimentară<sup>23</sup>, a băuturilor și a tutunului și industria de mașini și echipamente.

Marea varietate a reliefului asigură județului condiții favorabile **culturii cerealelor, pomiculturii, zootehniei și silviculturii**<sup>24</sup>. Cele mai importante resurse ale subsolului sunt: hidrocarburile, cărbunele, sarea, roci utile și apele minerale. Astfel, alături de **industrie**, care reprezintă **ramura de bază a economiei județului**, **agricultura** este al doilea sector ca importanță, fiind urmată de **turism, silvicultură, construcții și comerț** (în special servicii).

De asemenea, județul Prahova beneficiază de un real potențial turistic și investițional prin numeroasele zone de atracție pe care le are ceea ce a condus la o dezvoltare spectaculoasă a **activității de comerț** bazată pe activitatea economică a unui număr însemnat de firme înregistrate în județul Prahova<sup>25</sup>, în anul 2018, în județul Prahova înregistrându-se un total de 18.892 de unități locale<sup>26</sup> active.<sup>27</sup>

Luând drept criteriu cifra de afaceri, în cadrul **sectorului serviciilor** se evidențiază activitățile de transport, depozitare și activitățile anexe transporturilor, urmate de serviciile profesionale, administrative și de suport. În ceea ce privește **sectorul bancar**, acesta este reprezentat în județul Prahova, printr-un număr de 32 instituții bancare cu peste 200 de subunități.

Din perspectiva structurilor de *sprijinire a afacerilor*, Județul Prahova deține cele mai multe poluri investiționale din țară de tipul parcurilor industriale<sup>28</sup>, dar în județ funcționează deopotrivă și unul din cele 6 parcuri științific și tehnologic din țară, clustere,

---

<sup>23</sup> Cunoscând o dezvoltare la nivel de întreg județ, industria alimentară înregistrează în ultimii ani progrese reale în domeniul de prelucrare a cărnii, laptelui și de vinificație prin implementarea unor proiecte cu finanțare prin programul SAPARD, cu tehnologii la standarde europene.

<sup>24</sup> Terenul agricol reprezintă cea mai importantă rezervă naturală a teritoriului județului Prahova. Suprafață agricolă a Județului Prahova (272.834 ha), reprezintă aproximativ 2% din suprafața agricolă a țării, principalele produse ale ramurilor sectorului agricol fiind cerealele, fructele, strugurii, laptele și carnea.

<sup>25</sup> În mediul urban din județ funcționează peste 14.000 de societăți comerciale concentrate în marea lor parte în municipiul Ploiești și Câmpina (peste 10.000).

<sup>26</sup> Unitatea locală este o întreprindere sau o parte a acesteia (atelier, fabrică, depozit, birou, mină sau stație etc.) situată la o adresa identificabilă.

<sup>27</sup> Direcția județeană de statistică Prahova, *Statistică privind activitatea întreprinderii*, 2019, disponibil online la adresa [https://prahova.insse.ro/wp-content/uploads/2020/03/activitatea\\_intreprinderii\\_unit\\_locale-2.pdf](https://prahova.insse.ro/wp-content/uploads/2020/03/activitatea_intreprinderii_unit_locale-2.pdf).

<sup>28</sup> Cel mai nou parc înființat cu capital public al Consiliului Județean Prahova fiind Parcul Industrial de la Bărcănești (parte componentă a Parcului Industrial Ploiești al cărui acționar unic este autoritatea județeană) în anul 2020.

**Proiect cofinanțat din Fondul Social European prin  
Programul Operațional Capacitate Administrativă 2014-2020!  
Competența face diferența!**



și centre de afaceri (de exemplu, „Centrul de afaceri multifuncțional Lumina Verde” și Centru de Afaceri pentru Export (CAE), ambele în municipiul Ploiești). Mai mult, **activitatea de cercetare-dezvoltare** a județului Prahova este una semnificativă fiind susținută activ de *centrul universitar* existent la nivelul municipiului Ploiești, reprezentat în principal de Universitatea Petrol-Gaze, la care se adaugă institute de cercetare în domenii precum petrochimie, viticultură și vinificație.

Populația stabilă înregistrată a județului la data de 1 iulie 2019 a fost de **789.935 persoane**, în scădere față de data de 1 iulie 2012 când număra **805.218** locuitori (figura nr.1) și are o pondere de 3,8% în populația României și 24,9% în populația **Regiunii de Dezvoltare 3 Sud Muntenia**<sup>29</sup>. Densitatea populației este de 170,7 locuitori/km<sup>2</sup>.

Figura nr. 1 Evoluția numărului populației județului Prahova (2012-2019)

Sursa: Direcția județeană de statistică Prahova, online la adresa <https://prahova.insse.ro/>

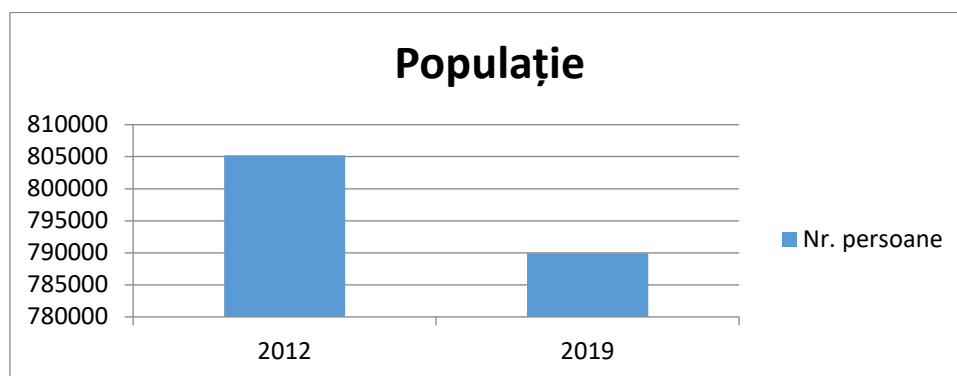

**Județul Prahova se compune din punct de vedere al organizării administrative, dintr-un număr de 104 unități administrativ- teritoriale, anume: 2 municipii, 12 orașe, 90 de comune (având în componere 405 sate).**

**Orașul Ploiești este municipiu și reședință de județ, principalul centru economico-social cu funcțiuni complexe industriale și terțiare - administrative, politice, cercetare-dezvoltare, învățământ superior din județul Prahova. El constituie un important nod de comunicații rutiere și feroviare pe culoarele majore ale României. Ploieștiul găzduiește o**

<sup>29</sup> Împreună cu județele Argeș, Călărași, Dâmbovița, Giurgiu, Ialomița și Teleorman.



UNIUNEA EUROPEANĂ



Programul Operațional Capacitate Administrativă  
Competența face diferența!



Instrumente Structurale  
2014-2020

mare concentrare de dotări publice (sănătate, învățământ, cultură, sport, comerț, financiar-bancare). Fiind comunitatea urbană cea mai importantă a Regiunii de Dezvoltare Sud Muntenia, municipiul Ploiești împreună cu zona sa de influență constituită din 13 localități, a fost desemnat **Pol de creștere**, beneficiind de un program special de dezvoltare și echipare urbană prin alocări de fonduri structurale cu această destinație<sup>30</sup>.

**Consiliul Județean Prahova**, ca autoritate administrativă **deliberativă**, este compus din **36 de consilieri județeni** aleși prin vot universal, egal, direct, secret și liber exprimat, în condițiile legii pentru alegerea autorităților administrației publice locale. Consiliul județean se completează cu președintele consiliului județean, ales de asemenea în condițiile legii pentru alegerea autorităților administrației publice locale, care are drept de vot și conduce ședințele acestuia.

**Președintele Consiliului Județean** este o autoritate administrativă **executivă** distinctă, stabilită de legiuitor, care asigură respectarea prevederilor Constituției, punerea în aplicare a legilor, a decretelor Președintelui României, a hotărârilor și ordonanțelor Guvernului României, a hotărârilor consiliului județean, precum și a altor acte normative.

Președintele consiliului județean reprezintă județul în relațiile cu celelalte autorități publice, cu persoanele fizice și juridice române și străine, precum și în justiție. Președintele consiliului județean răspunde în fața alegătorilor de buna funcționare a administrației județene.

Principalele atribuții ale consiliului județean sunt prevăzute la art. 173 din Codul Administrativ, aprobat prin Ordonanța de Urgență a Guvernului nr. 57 din 3 iulie 2019, cu modificările și completările ulterioare, subsumate mai multor **categorii de competențe**, astfel:

- atribuții privind înființarea, organizarea și funcționarea aparatului de specialitate al consiliului județean, a instituțiilor publice de interes județean și a societăților și regiilor autonome de interes județean;
- atribuții privind dezvoltarea economico-socială a județului;
- atribuții privind administrarea domeniului public și privat al județului;

---

<sup>30</sup> A se vedea în acest sens Planul de Amenajare a Teritoriului Județean (PATJ) Prahova aprobat prin HCJPH nr. 62/13.05.2004, p.48. PATJ Prahova este disponibil online la adresa [http://www.mdrap.ro/\\_documente/dezvoltare\\_teritoriala/amenajarea\\_teritoriului/patj\\_prahova/patj\\_prahova\\_memoriu1.pdf](http://www.mdrap.ro/_documente/dezvoltare_teritoriala/amenajarea_teritoriului/patj_prahova/patj_prahova_memoriu1.pdf).

**Proiect cofinanțat din Fondul Social European prin  
Programul Operațional Capacitate Administrativă 2014-2020!  
Competența face diferența!**





- atribuții privind gestionarea serviciilor publice de interes județean;
- atribuții privind cooperarea interinstituțională pe plan intern și extern;

Principalele atribuții ale Președintelui Consiliului Județean sunt prevăzute la art. 191 din Codul Administrativ, aprobat prin Ordonanța de Urgență a Guvernului nr. 57 din 3 iulie 2019, cu modificările și completările ulterioare, subsumate mai multor *categorii de competențe*, astfel:

- atribuții privind funcționarea aparatului de specialitate al consiliului județean, a instituțiilor publice de interes județean și a societăților și regiilor autonome de interes județean;
- atribuții privind relația cu consiliul județean;
- atribuții privind bugetul județului;
- atribuții privind relația cu alte autorități ale administrației publice locale;
- atribuții privind serviciile publice de interes județean.

Președintele consiliului județean poate delega, prin dispoziție, unele atribuții vicepreședinților, conducătorilor compartimentelor funcționale sau personalului din aparatul de specialitate, administratorului public, secretarului general al județului, precum și conducătorilor instituțiilor și serviciilor publice de interes județean. În situații de urgență sau de forță majoră, președintele consiliului județean, în calitatea sa de vicepreședinte al comitetului pentru situații de urgență, colaborează cu prefectul județului.

În ceea ce privește **resursele umane**, evoluția procesului de ocupare a funcțiilor publice de la nivelul aparatului de specialitate al Consiliului Județean Prahova în perioada 2016-2019 este pusă în evidență de *organigrama și statul de funcții*, aprobate prin Hotărâri ale Consiliului Județean.

Dinamica efectivului de personal pe total și pe categorii reflectă stabilitatea personalului și un management al resurselor umane adecvat la nivelul entității (a se vedea figura nr. 2).

Personalul din aparatul de specialitate al Consiliului Județean Prahova și din instituțiile subordonate beneficiază de un plan de formare și îmbunătățirea calității profesionale a personalului; de un Cod etic; de condiții de lucru adecvate (dotări tehnice și materiale sunt adecvate) existând deopotrivă preocupări ale managementului privind îmbunătățirea condițiilor de lucru. La nivelul aparatului de specialitate al Consiliului Județean Prahova



există un nivel bun de calificare având în vedere faptul că peste 83% din personal are studii universitare.

Figura nr. 2 Evoluția procesului de ocupare a funcțiilor publice de la nivelul aparatului de specialitate al Consiliului Județean Prahova în perioada 2016-2019

Sursa: Consiliul Județean Prahova, online la adresa <https://www.cjph.ro/>

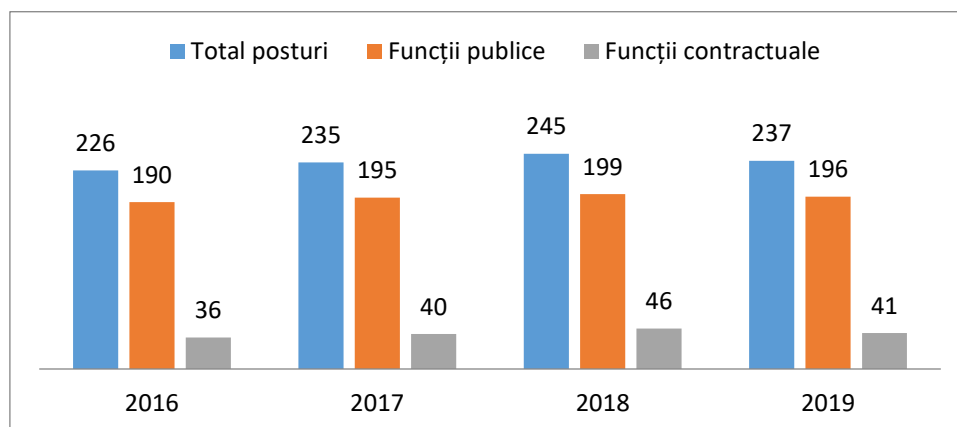

În ceea ce privește **organigrama aparatului de specialitate al Consiliului Județean Prahova și reglementarea modului său de funcționare**, în structura actuală a aparatului de specialitate al Consiliului Județean Prahova<sup>31</sup> se regăsesc **38 structuri funcționale**:

- **7 direcții:** *Direcția juridic, contencios și administrație publică, Direcția Economică, Direcția Patrimoniu, Direcția Arhitect Șef, Direcția Tehnică, Direcția proiecte cu finanțare externă; Direcția servicii și achiziții publice;*
- **12 servicii:** *Serviciul resurse umane, Serviciul juridic contencios, Serviciul gestiune documente și relații publice, Serviciul informatică, Serviciul proiectare, Serviciul planificare teritoriu, urbanism și cadastru, Serviciul proiecte cu finanțare externă, Serviciul transport, Serviciul buget și creanțe, Serviciul financiar contabilitate, Serviciul urmărire lucrări publice, gestionare patrimoniu societăți comerciale, Serviciul administrare clădiri;*

<sup>31</sup> Reglementată în baza HCJ Prahova nr. 171/28.11.2018, așa cum a fost modificată și completată prin HCJ Prahova nr. 152/18.11.2019, adoptată în temeiul Codului Administrativ, așa cum a fost aprobat prin OUG nr. 55/2019, cu modificările și completările ulterioare.

- **4 birouri:** *Biroul audit, Biroul administrativ, Biroul drumuri și poduri și Biroul unic;*
- **15 compartimente de lucru,** ca structuri funcționale ale direcțiilor și serviciilor Consiliului județean.

Din perspectiva **resurselor patrimoniale**, în patrimoniul unității administrativ-teritoriale județul Prahova se regăsesc drepturi și obligații asupra bunurilor din domeniul public și privat al acestui județ, administrate prin intermediul Consiliului județean Prahova, în conformitate cu prevederile legale în materie.

Situația bunurilor mobile și imobile ce fac parte din domeniul public al județului, determinată potrivit **HG nr. 1359/2001 privind atestarea domeniului public al județului Prahova**, ale cărei anexe au fost modificate și completate succesiv de mai mult de 30 de ori, este menționată în cuprinsul unei liste de inventar, corespunzătoare mai multor poziții, dintre care reținem în principal, sub aspectul **infrastructurii complexe a județului**, o **rețea complexă de drumuri** care cuprinde un traseu de autostrada, 6 trasee de drumuri naționale, 71 trasee de drumuri județene și 214 trasee de drumuri comunale.

În ceea ce privește **bugetul Consiliului Județean Prahova**, în perioada 2016-2019 evoluția bugetului se prezintă în felul următor<sup>32</sup>, pe baza sumelor repartizate de la bugetul de stat, precum și a altor surse:

a) Pentru anul 2016, bugetul final a totalizat 441.350,48 mii lei, aprobat prin HCJPH nr. 2/27.01.2016<sup>33</sup> și rectificat prin hotărâri ale Consiliului Județean Prahova:

**Alocări de la bugetul de stat :** **mii lei**

I	Sume defalcate din TVA pentru finanțare cheltuieli descentralizate	100.463
II	Cote și sume defalcate din impozitul pe venit	138.440
III	Sume defalcate din TVA pentru echilibrarea bugetelor locale	18.919
IV	Finanțarea drepturilor persoanelor cu handicap	139.434
V	Finanțare Program Național de Dezvoltare Locală	6.603

**Veniturile bugetului județului constituite din alte surse:** **mii lei**

<sup>32</sup> A se vedea în acest sens pe site-ul instituțional al Consiliului Județean Prahova, secțiunea aferentă hotărârilor adoptate, disponibilă online la adresa <https://www.cjph.ro/consiliul-județean/sedinte-consiliu/hotarari-adoptate>.

<sup>33</sup> Hotărârea Consiliului Județean Prahova nr. 2/27.01.2016 *privind aprobarea bugetului propriu al Județului și a bugetelor instituțiilor de sub autoritatea Consiliului Județean Prahova, pe anul 2016*, cu modificările și completările ulterioare.

Venituri proprii	145.398
Cote defalcate din impozitul pe venit ( 11,25%)	95.873
Sume alocate din cotele defalcate din impozitul pe venit pentru echilibrarea bugetelor locale (18,5%)	42.567

b) Pentru anul 2017, bugetul final a totalizat **412.753,03 mii lei**, aprobat prin HCJPH nr. 39/30.03.2017<sup>34</sup> și rectificat prin hotărâri ale Consiliului Județean Prahova:

Alocări de la bugetul de stat : mii lei

I Sume defalcate din TVA pentru finanțare cheltuieli descentralizate	102.459
II Cote și sume defalcate din impozitul pe venit	150.106
III Sume defalcate din TVA pentru echilibrarea bugetelor locale	21.388
IV Finanțarea drepturilor persoanelor cu handicap	140.778
V Finanțare Program Național de Dezvoltare Locală	5.642,73

Veniturile bugetului județului constituite din alte surse : mii lei

Venituri proprii	159.182.97
Cote defalcate din impozitul pe venit ( 11,25%)	103.641
Sume alocate din cotele defalcate din impozitul pe venit pentru echilibrarea bugetelor locale (18,5%)	46.465

c) Pentru anul 2018, bugetul final a totalizat **457.904,58 mii lei**, aprobat prin HCJPH nr. 16/16.02.2018<sup>35</sup> și rectificat prin hotărâri ale Consiliului Județean Prahova:

Alocări de la bugetul de stat : mii lei

I Sume defalcate din TVA pentru finanțare cheltuieli descentralizate	88.242
II Cote și sume defalcate din impozitul pe venit	114.621
III Sume defalcate din TVA pentru echilibrarea bugetelor locale	66.385
IV Finanțarea drepturilor persoanelor cu handicap	180.941
V Finanțare Program Național de Dezvoltare Locală	14.093,28

<sup>34</sup> Hotărârea Consiliului Județean Prahova nr. 39/30.03.2017 privind aprobarea bugetului propriu al județului și a bugetelor instituțiilor de sub autoritatea Consiliului județean Prahova pe anul 2017, cu modificările și completările ulterioare.

<sup>35</sup> Hotărârea Consiliului Județean Prahova nr. 16/16.02.2018 privind aprobarea bugetului propriu al județului și a bugetelor instituțiilor de sub autoritatea Consiliului Județean Prahova pe anul 2018, cu modificările și completările ulterioare.

Veniturile bugetului județului constituite din alte surse : mii lei

Venituri proprii	123.835.92
Cote defalcate din impozitul pe venit ( 11,25%)	83.049
Sume alocate din cotele defalcate din impozitul pe venit pentru echilibrarea bugetelor locale (18,5%)	31.572

d) Pentru anul 2019, bugetul final a totalizat 380.600,71 mii lei, aprobat prin HCJPH nr. 33/19.04.2019<sup>36</sup> și rectificat prin hotărâri ale Consiliului Județean Prahova:

Alocări de la bugetul de stat : mii lei

I Sume defalcate din TVA pentru finanțare cheltuieli descentralizate	30.614
II Cote și sume defalcate din impozitul pe venit	161.995
III Sume defalcate din TVA pentru echilibrarea bugetelor locale	115.640
IV Finanțarea drepturilor persoanelor cu handicap	1.216
V Finanțare Program Național de Dezvoltare	41.242.59

Veniturile bugetului județului constituite din alte surse : mii lei

Venituri proprii	173.589.50
Cote defalcate din impozitul pe venit ( 11,25%)	103.974
Sume alocate din cotele defalcate din impozitul pe venit pentru echilibrarea bugetelor locale (18,5%)	58.021

Cooperarea interinstituțională pe plan intern și extern a Consiliului Județean Prahova este una dinamică, un element central revenind eforturilor depuse de autoritatea județeană în identificarea și accesarea fondurilor europene disponibile pentru finanțarea proiectelor a căror implementare conduce la dezvoltarea socio-economică a județului.

În plan intern, Consiliul Județean Prahova s-a alăturat unui număr de 11 asociații de dezvoltare intercomunitară și alte structuri interne pentru promovarea unor proiecte comune în domenii de interes, precum: *infrastructură, gestiunea apei, managementul deșeurilor, eficiență energetică, energii regenerabile, turism, situații de urgență* etc.

<sup>36</sup> Hotărârea Consiliului Județean Prahova nr. 33/19.04.2019 privind aprobarea bugetului propriu al județului și a bugetelor instituțiilor de sub autoritatea Consiliului Județean Prahova pe anul 2019 și estimări pe anii 2020-2022, cu modificările și completările ulterioare.



UNIUNEA EUROPEANĂ



Programul Operațional Capacitate Administrativă  
Competența face diferența!



Instrumente Structurale  
2014-2020

Face parte astfel, din: **Uniunea Națională a Consiliilor județene din România, Asociațiile de Dezvoltare Intercomunitară „Polul de creștere Ploiești-Prahova”, „Parteneriatul pentru Managementul Apei-Prahova”, „Parteneriatul pentru Managementul Deșeurilor - Prahova”, „Situații de urgență - Sud Muntenia”, Asociația pentru Eficiență Energetică și Energie Regenerabilă, Asociația Localităților și Zonelor Istorice și de Artă din România”, Microregiunea Turistică Munții Bucegi ș.a.**

În plan extern, Consiliul județean Prahova este afiliat la **Adunarea Regiunilor Europei, Rețeaua Europeană a Autorităților locale și Regionale pentru Implementarea Convenției Europene a Peisajului, Asociația Agențiilor pentru Democrație Locală din Europa**, fiind reprezentat totodată în cadrul **Comitetului Regiunilor în cadrul UE și respectiv, în Congresul Puterilor Locale și Regionale**, din cadrul Consiliului Europei. De asemenea, a încheiat un număr semnificativ de **acorduri de cooperare** cu alte unități administrativ-teritoriale din străinătate din **Italia, Franța, China, Bulgaria, Republica Moldova**.

*Proiect cofinanțat din Fondul Social European prin  
Programul Operațional Capacitate Administrativă 2014-2020!  
Competența face diferența!*



## 2. Mandat, viziune și valori comune

### Mandat

*În exercitarea atribuțiilor sale, Consiliul Județean Prahova contribuie la dezvoltarea economico-socială și culturală sustenabilă a județului în parteneriat cu administrațiile publice locale, societatea civilă și mediul de afaceri, prin elaborarea și implementarea de strategii și programe, gestionarea eficientă a resurselor și investițiilor publice, promovarea județului pe plan intern și extern, dezvoltarea serviciilor publice orientate spre cetățean, adaptate permanent noilor realități și bazate pe rezultate, cu scopul îmbunătățirii calității vieții locuitorilor județului Prahova.*

### Viziune

*Consiliul Județean Prahova va deveni o autoritate model, principalul factor catalizator al dezvoltării durabile județene, pentru ca județul Prahova să își consolideze până în anul 2027, poziția de cel mai important pol economic, medical și educațional în Regiunea de Dezvoltare Sud Muntenia oferind locuitorilor săi un standard de viață înalt, în armonie cu mediul înconjurător și încurajând spiritul civic, prin furnizarea de servicii de calitate în contextul valorificării performante a resurselor pe care le administrează, pe baza unei planificări strategice judicioase pe termen mediu.*

### Valori comune

1. Excelență instituțională; 2. Transparență, etică și integritate; 3. Solidaritate; 4. Orientarea către cetățeni; 5. Implicare.

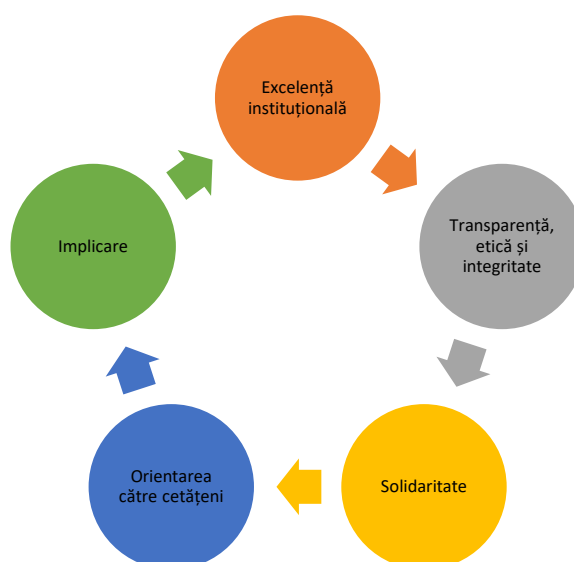

*Proiect cofinanțat din Fondul Social European prin  
Programul Operațional Capacitate Administrativă 2014-2020!  
Competența face diferența!*



### 3. Analiza mediului intern și extern

#### A4.1 Analiza mediului intern

##### a. Structura organizatorică

##### *Informații generale privind structura organizatorică și de personal*

Cadrul juridic incident *modului de organizare și de funcționare* a aparatului de specialitate al CJ Prahova este asigurat de dispozițiile HCJ Prahova nr. 171/28.11.2018<sup>37</sup>, cu modificările și completările ulterioare, după cum *Regulamentul intern*, respectiv *Regulamentul de ordine interioară* al aceluiași aparat de specialitate este constituit de prevederile *Dispoziției Președintelui Consiliului Județean Prahova nr. 366/24.09.2018*<sup>38</sup>, respectiv, *Dispoziției Președintelui Consiliului Județean Prahova nr. 398/26.11.2012*<sup>39</sup>, cu modificările și completările ulterioare.

În subordinea Consiliului Județean Prahova se regăsesc un număr de 20 de entități, după cum urmează: 5 instituții de cultură; 7 servicii publice; 2 instituții sanitare; 6 unități de învățământ special. Totodată, Consiliul Județean Prahova deține capital majoritar sau 100% din capitalul social a două societăți comerciale și a trei parcuri industriale.

În baza HCJ Prahova nr. 171/28.11.2018, așa cum a fost modificată și completată prin HCJ Prahova nr. 152/18.11.2019<sup>40</sup>, adoptată în temeiul Codului Administrativ, așa cum a fost aprobat prin OUG nr. 55/2019, cu modificările și completările ulterioare, în structura actuală a aparatului de specialitate al Consiliului Județean Prahova se regăsesc **38 structuri funcționale**, conduse direct de către Președintele Consiliului, aflate în coordonarea după caz, fie a celor doi vicepreședinți, fie a administratorului public al județului, respectiv a secretarului general al județului, după cum urmează: **7 direcții; 12 servicii; 4 birouri; 15**

---

<sup>37</sup> Hotărârea Consiliului Județean Prahova nr. 171.28.11.2018 *privind modificarea organigramei, a statului de funcții și aprobarea regulamentului de organizare și funcționare pentru aparatul de specialitate al Consiliului Județean Prahova.*

<sup>38</sup> Dispoziția Președintelui Consiliului Județean Prahova nr. 366/24.09.2018 *privind aprobarea Regulamentului intern al aparatului de specialitate al Consiliului Județean Prahova.*

<sup>39</sup> Dispoziția Președintelui Consiliului Județean Prahova nr. 398/2012 *privind modificarea și completarea Regulamentului de ordine interioară al aparatului de specialitate al Consiliului județean Prahova.*

<sup>40</sup> Hotărârea Consiliului Județean Prahova nr. 152/18.11.2019 *privind modificarea statului de funcții pentru aparatul de specialitate al Consiliului Județean Prahova.*



compartimente de lucru, ca structuri funcționale ale direcțiilor și serviciilor Consiliului județean Prahova.

#### **b. Rezultatele analizei mediului intern**

Elaborarea analizei mediului intern de la nivelul Consiliului Județean Prahova (CJ Prahova) a presupus sesiuni de consultare a personalului aparatului de specialitate al autorității județene și ulterior, aprobarea documentului final în ședința *Grupului de lucru constituit în cadrul acestui proiect la nivelul Consiliului Județean Prahova pentru realizarea Planului Strategic Instituțional pentru perioada 2020-2021*. Informațiile primite au reprezentat baza întocmirii analizei mediului intern, care conține atât mențiuni pozitive, cât și o serie de aspecte care necesită a fi îmbunătățite. Analiza mediului intern a vizat 4 domenii: *procesul de management, resurse umane, resurse financiare și patrimoniu*.

PROCESUL DE MANAGEMENT	
PUNCTE TARI	PUNCTE SLABE
<i>Interes și implicare pentru cetățenii județului Prahova</i>	
<i>Exercitarea unui management participativ bazat profesionalism, pe performanță și pe o cultură a încrederii reciproce și a respectului, precum și pe delegare (există implementată procedura privind delegarea de atribuții)</i>	
<i>Capacitate de planificare strategică și de atragere a fondurilor nerambursabile europene (de exemplu, elaborarea de documente strategice precum strategiile județene corelate</i>	



<p><i>CFM<sup>41</sup> 2021-2027) în vederea îmbunătățirii serviciilor furnizate (pentru modernizarea infrastructurii județului, a unităților de învățământ, spitalicești și de asistență socială, pentru infrastructura rutieră etc.)</i></p>	
<p><i>Capacitate de inovare</i></p>	
<p><i>Utilizarea metodelor și tehnicilor de management performante precum managementul calității (Cadrului comun de autoevaluare (CAF), ca instrument de management al calității), managementul prin obiective, managementul prin proiecte, precum și alte metode și tehnici aferente stimulării creativității manageriale (de exemplu, brainstorming)</i></p>	
<p><i>Accent sporit pe calitatea serviciilor furnizate (audit intern funcțional, SCIM<sup>42</sup> implementat)</i></p>	
<p><i>Interes în promovarea eticii și deontologiei profesionale</i></p>	

<sup>41</sup> Acronim Cadrul Financiar Multianual.

<sup>42</sup> Acronim Sistemul Intern de Control Managerial. SCIM este un sistem de management reglementat în baza OSGG nr. 600/2018 privind aprobarea Codului controlului intern managerial al entităților publice.

<p><i>Normele etice sunt cunoscute la nivelul personalului, iar normele privind avertizorul de integritate au fost aduse la cunoștința personalului conform Codurilor de conduită pentru funcționarii publici, respectiv, personalul contractual din cadrul aparatului de specialitate al Consiliului Județean Prahova</i></p>	
<p><i>În cadrul aparatului de specialitate al Consiliului Județean Prahova sunt elaborate proceduri de lucru</i></p> <p><i>Normele privind protecția datelor cu caracter personal sunt cunoscute și respectate de către întreg personalul de la nivelul aparatului de specialitate al CJ Prahova, fiind implementat registrul datelor cu caracter personal și adoptat un regulament intern privind protecția datelor cu caracter personal</i></p>	<p><i>Aplicarea insuficientă a unor proceduri sau lipsa acestora:</i></p> <ul style="list-style-type: none"> <li>- <i>procedura privind circuitul documentelor nu este actualizată;</i></li> <li>- <i>nu au fost adoptate/implementate: procedură privind depunerea declarațiilor de avere; procedură privind transparența decizională; procedura privind avertizorul de integritate; procedura privind declararea cadourilor; procedură privind datele deschise; proceduri de accesare a unui serviciu public.</i></li> </ul>
<p><i>Capacitate organizatorică sporită, bazată pe documente organizatorice judicios elaborate</i></p>	
<p><i>Capacitatea de antrenare a personalului pentru a-și atinge</i></p>	

<p><i>obiectivele și soluționa sarcinile circumscrise postului (de exemplu, prin recunoașterea meritelor personalului din subordine)</i></p>	
<p><i>Capacitatea de dezvoltare a personalului prin programe anuale de pregătire profesională</i></p>	
<p><i>O bună activitate de monitorizare bazată pe indicatori de performanță ce măsoară parte din obiective din punct de vedere cantitativ, calitativ, al impactului și al rezultatului</i></p>	<p><i>Sistemul informatic nu furnizează managementului rapoarte suficiente pentru luarea deciziilor eficiente în cel mai scurt timp posibil, iar la nivel de raportări se aplică doar parțial o metodologie de colectare, prelucrare și transmitere a datelor</i></p>
<p><i>Comunicare internă (pe verticală și orizontală) și externă adecvate, ceea ce permite armonizarea deciziilor și acțiunilor CJ Prahova pentru atingerea obiectivelor sale</i></p>	
<p><i>Capacitate de dezvoltarea și menținere de parteneriate și rețele cu părți interesate relevante (cetățeni, organizații neguvernamentale, grupuri de interese și asociații profesionale, mediul de afaceri, alte autorități publice, organizații reprezentative și grupuri de interese)</i></p>	

RESURSE UMANE	
PUNCTE TARI	PUNCTE SLABE
<i>Personal cu o bună pregătire profesională (83% din personal are studii universitare) și experiență îndelungată, cu vocație a funcției publice</i>	
<i>Sistem de recrutare și selecție a resursei umane bazat pe politici care înlătură arbitrariul promovat de Consiliul Județean Prahova</i>	
<i>Personalul orientat spre performanță și excelență, ce respectă cu strictețe comportamentul etic față de beneficiar</i>	
<i>Personalul posedă abilități de comunicare și de lucru în echipă, precum și un nivel superior de utilizare a instrumentelor TIC</i>	
<i>Adaptabilitate, inovare, creativitate și atitudine pro-activă a personalului, respectiv, interes pentru dezvoltarea carierei personale</i>	<i>Număr redus de sondaje de satisfacție a personalului</i>
<i>Rata mică de fluctuație a personalului</i>	<i>Inerție mare, lipsă proactivitate, determinate de stabilitatea pe funcția publică</i>

<i>Planul de pregătire profesională a personalului bazat pe nevoile de competență organizațională și a personalului</i>	<i>Lipsa de interes pentru a participa la sesiuni de pregătire pentru îmbunătățirea competențelor profesionale</i>
<i>Asigurarea unor condiții bune de lucru în cadrul instituției (resurse materiale necesare, inclusiv cerințele de sănătate și siguranță a muncii) și mediu de lucru proactiv, favorabil dialogului, creativității, inovației și sugestiilor pentru îmbunătățirea performanței la nivelul CJ Prahova</i>	
<b>RESURSE FINANCIARE</b>	
<b>PUNCTE TARI</b>	<b>PUNCTE SLABE</b>
<i>Gestionare responsabilă a resurselor financiare în vederea furnizării unor servicii îmbunătățite și necesare către beneficiar (prin alinierea managementului financiar la obiectivele strategice într-un mod eficient și eficace, implementarea bugetelor multianuale, prin asigurarea transparenței bugetare și financiare, prin adoptarea unor decizii privind investițiile și controlul financiar bazate pe analize cost / beneficiu etc.)</i>	<i>Nivel insuficient al resurselor financiare pentru realizarea unor obiective la nivel județean</i>

<i>Promovarea și remunerarea angajaților se realizează pe criterii obiective</i>	
<i>Fonduri europene atrase în vederea îmbunătățirii serviciilor furnizate către beneficiar și evaluări pozitive ale rezultatelor proiectelor finanțate din aceste fonduri</i>	
<i>Transparență la nivelul CJ Prahova în ceea ce privește deciziile bugetare și financiare</i>	
<i>Proiecte de investiții cu nivel ridicat de eficiență economică și socială</i>	
RESURSE PATRIMONIALE	
PUNCTE TARI	PUNCTE SLABE
<i>Asigurarea unei întrețineri eficiente, rentabile și sustenabile a clădirilor, birourilor, echipamentelor și materialelor utilizate</i>	<i>Lipsa unei politici integrate pentru gestionarea bunurilor fizice ale autorității județene și a obiectivelor de patrimoniu aflate în administrarea acesteia</i>
<i>Asigurarea accesibilității fizice adecvate în clădiri (în conformitate cu nevoile și așteptările angajaților și cetățenilor/clienților cum ar fi de exemplu, accesul persoanelor cu dizabilități, parcare sau transport public)</i>	

<i>Aplicarea eficientă la nivelul autorității a tehnologiei adecvate pentru gestionarea cunoștințelor din mediul exterior organizației, pentru sprijinirea interacțiunii cu părțile interesate și cu partenerii (de exemplu, petiții online, pagina de internet a autorității, intranet, e-administrație) cu asigurarea securității aplicațiilor utilizate în cadrul entității</i>	
<i>Sistem de registratură electronică (complementar celui pe registru fizic) al CJ Prahova pentru evidența intrărilor și ieșirilor de documente la nivelul entității</i>	

Concluziile și recomandările desprinse în urma realizării analizei mediului intern la nivelul CJ Prahova, pe cele 4 domenii de activitate, sunt următoarele:

## PROCESUL DE MANAGEMENT

În ceea ce privește domeniile de îmbunătățit trebuie avute în vedere capacitatea de planificare strategică a organizației, cultura organizațională, instrumentarul metodologico-managerial (în vederea dezvoltării unei analize a părților interesate), sistemul organizatoric și comunicarea intra și inter-organizațională (inclusiv mecanismele de promovare a serviciilor furnizate de către CJ Prahova), managementul resurselor umane, managementului participativ (în vederea eliminării rezistenței la schimbare a personalului), managementul riscurilor, dezvoltarea și menținerea de

*Proiect cofinanțat din Fondul Social European prin  
Programul Operațional Capacitate Administrativă 2014-2020!  
Competența face diferența!*





UNIUNEA EUROPEANĂ



Programul Operațional Capacitate Administrativă  
Competența face diferența!



Instrumente Structurale  
2014-2020

**parteneriate cu părți interesate** (relevante în dezvoltarea sistemului de management al instituției).

**Acțiunile de îmbunătățire** trebuie să vizeze, cu precădere, respectarea în mod activ a valorilor (precum prevenirea corupției), **consolidarea sistemului metodologico-managerial** (ședințe operative de lucru la nivelul departamentelor) și a celui **informațional**, **actualizarea permanentă a obiectivelor organizaționale**, dezvoltarea, perfecționarea și motivarea resursei umane, **consolidarea sistemului de management al calității**, promovarea unei culturi a învățării și stimularea angajaților pentru a-și dezvolta competențele, creșterea gradului de implicare a factorilor interesați în dezvoltarea sistemului de management al organizației, **dezvoltarea performanței instituționale** (stabilirea și definirea indicatorilor de performanță și comunicarea către angajați, consolidarea performanțelor în domeniul calității), **actualizarea normelor interne în concordanță cu modificările legislative**, promovarea politicilor publice locale, creșterea gradului de promovare a rezultatelor Consiliului Județean Prahova în rândul cetățenilor.

Totodată, din perspectiva capacității de planificare și management strategic acțiunile de îmbunătățire trebuie să urmărească cu precădere *asigurarea* disponibilității resurselor necesare pentru dezvoltarea inițiativelor strategice ale CJ Prahova, *măsurarea* impactului obținut în comunitate în ceea ce privește produsele și serviciile furnizate și a calității planurilor strategice și operaționale, *dezvoltarea* schimburilor de experiență și bune practici între CJ Prahova și organizații similare, *reproiectarea organizațională și informațională*, dezvoltarea procesului de monitorizare (dezvoltarea indicatorilor și a sistemelor de monitorizare a rezultatelor), *promovarea* sectorului inovație în documentele strategice ale CJ Prahova, *identificarea* tuturor părților interesate relevante, *revizuirea* periodică a documentelor strategice în vigoare, *promovarea* instrumentelor de e-guvernare pentru creșterea eficienței serviciilor furnizate, a transparenței și interacțiunii dintre instituție și cetățeni / beneficiari.

*Proiect cofinanțat din Fondul Social European prin  
Programul Operațional Capacitate Administrativă 2014-2020!  
Competența face diferența!*





## RESURSE UMANE

În ceea ce privește **domeniile de îmbunătățit** trebuie avute în vedere **managementul resursei umane, cultura organizațională, restructurarea organizațională, modernizarea logistică și mediul de lucru.**

**Acțiunile de îmbunătățire ce se impun a fi derulate sunt:** **recrutarea, perfecționarea și recompensarea** resursei umane (de exemplu, cea implicată în dezvoltarea și funcționarea serviciilor de e-guvernare), **analiza periodică a nevoilor actuale și de perspectivă de resurse umane ale instituției, promovarea** mobilității interne în scopul de a dezvolta competențele personalului, **elaborarea și implementarea** unei politici organizaționale care să conțină criterii obiective în ceea ce privește recrutarea, promovarea, remunerarea personalului, **repartizarea echilibrată a sarcinilor de serviciu** în raport cu cerințele postului, **asigurarea** condițiilor de lucru care să contribuie la realizarea unui echilibru între viața profesională și cea privată, **măsurarea** percepției personalului (de exemplu prin realizarea periodică a unor analize de tip sondaje/chestionare aplicate personalului, oferirea de feedback cu privire la rezultate / rezumate / interpretări / acțiuni de îmbunătățire), **dezvoltarea** tehnicilor și metodelor de dialog și consultare (de exemplu, organizarea periodică de ședințe de dialog și consultare, de brainstorming), **alinieră** programelor de specializare la problemele actuale cu care se confruntă administrația publică românească.

## RESURSE FINANCIARE

În ceea ce privește **domeniile de îmbunătățit** trebuie avute în vedere: **parteneriatele încheiate** (de exemplu, prin monitorizarea și evaluarea periodică a rezultatelor atinse în cadrul acestora), **colaborarea interinstituțională și comunicarea către cetățeni, fundamentarea deciziilor financiare** (utilizarea analizei riscurilor și a analizei cost-beneficiu în fundamentarea deciziilor financiare), **veniturile bugetare** (creșterea eficacității, eficienței și economicității gestionării resurselor financiare de către CJ Prahova prin utilizarea sistemelor contabile eficiente și controlul costurilor financiare).

*Proiect cofinanțat din Fondul Social European prin  
Programul Operațional Capacitate Administrativă 2014-2020!  
Competența face diferența!*





UNIUNEA EUROPEANĂ



Programul Operațional Capacitate Administrativă  
Competența face diferența!



Instrumente Structurale  
2014-2020

**Acțiunile de îmbunătățire propuse trebuie să vizeze cu precădere atragerea fondurilor nerambursabile.**

## RESURSE PATRIMONIALE

În ceea ce privește domeniile de îmbunătățit trebuie avute în vedere în principal, dezvoltarea unei politici integrate pentru gestionarea bunurilor fizice ale autorității județene, îmbunătățirea parteneriatelor încheiate (cu furnizori de servicii și produse, servicii externalizate, parteneriate încheiate pentru obiective comune etc.), tehnologia (evaluarea rentabilității tehnologiei utilizate).

Acțiunile de îmbunătățire propuse vizează cu precădere instituirea unui control anual al rentabilității tehnologiei din cadrul organizației, efectuarea de investiții de eficientizare energetică a imobilelor aflate în patrimoniul CJ Prahova, renovarea rampelor de acces pentru persoanele cu dizabilități, achiziționarea de aparatură informatică nouă și modernă, arhivarea electronică a documentelor, promovarea serviciilor și produselor inovatoare.

În contextul provocărilor de mai sus, factorii critici de succes pentru derularea în condiții optime a activității Consiliului Județean Prahova țin în primul rând de asigurarea resursei umane perfecționate, precum și de asigurarea resurselor materiale și financiare necesare derulării activității autorității județene.

### **A4.2 Analiza mediului extern**

La realizarea acestei analize s-au avut în vedere influențele externe generate de mediul politic, economic, social, tehnologic, legislativ și de mediu (analiza PESTLE), factorii care au stat la baza Analizei mediului extern conform modelului PESTLE (implicațiile politice, economice, sociale, tehnologice, legislative și de mediu (environment) asupra Consiliului Județean Prahova) fiind cuprinși în Anexa nr. 1.

## INFLUENȚA FACTORILOR POLITICI ASUPRA ACTIVITĂȚII CJ PRAHOVA

***Efectele care pot fi generate de o acțiune convergentă a factorilor politici***

*Proiect cofinanțat din Fondul Social European prin  
Programul Operațional Capacitate Administrativă 2014-2020!  
Competența face diferența!*



Schimbările politice inerente ciclurilor electorale locale determină modificări la nivelul *top managementului* care uneori are o viziune diferită față de conducerea anterioară, ceea ce poate conduce la modificarea și uneori chiar abandonarea priorităților și politicilor autorității județene ce sunt în vigoare la un anumit moment.

Reorganizarea aparatului de specialitate al Consiliului Județean Prahova generată adesea de schimbarea *top managementului* determină reorganizarea proceselor de activitate cu apariția de sincope și/sau reticență la schimbare din partea personalului.

Întârzierile apărute în procesul de avizarea/adoptare a actelor normative și a altor documente strategice relevante generate de lipsa unei viziuni unitare și coerente la nivelul clasei politice pot genera dificultăți în inițierea și/sau implementarea acțiunilor și proiectelor cu finanțare europeană, în curs de elaborare sau aflate în derulare.

## INFLUENȚA FACTORILOR ECONOMICI ASUPRA ACTIVITĂȚII CJ PRAHOVA

### *Efectele care pot fi generate de o acțiune convergentă a factorilor economici*

Criza economică ce se întrevade în contextul pandemiei de SARS-CoV-2 antrenează riscuri majore în ceea ce privește veniturile bugetului local urmare a diminuării numărului de întreprinderi active în județ, a creșterii șomajului și scăderii puterii de cumpărare a populației, a creșterii nivelului economiei ascunse, a diminuării fluxurilor comerciale.

Constrângerile bugetare existente la nivelul bugetului de stat generează implicit constrângeri bugetare la nivelul bugetelor locale, putând antrena un nivel insuficient de resurse (umane, financiare și materiale) necesare finalizării obiectivelor de investiții aflate în derulare (inclusiv cu posibilitatea sistării unor

investiții), precum și demararea unora noi și totodată, dificultatea asigurării unui sistem de motivare adecvată a personalului.

Oportunitatea accesării fondurilor europene nerambursabile (în contextul planului pentru bugetul multianual 2021-2027 și al planului național de relansare subsecvent mecanismului de relansare economică NGEU<sup>43</sup>) facilitează consolidarea capacității CJ Prahova pentru a susține relansarea economică la nivelul județului Prahova prin derularea de investiții cu impact major asupra creșterii coeziunii socioeconomice și teritoriale în județ.

Interesul crescut al investitorilor pentru valorificarea potențialului industrial în contextul mutării producției din Asia în Țările Europei Centrale și de Est a producătorilor internaționali antrenează creșterea capacității CJ Prahova de a atrage resurse private în proiectele cu termen lung de implementare, în condiții de incertitudine.

Capacitate limitată de absorbție la nivel local a fondurilor europene (în special în mediul rural) reclamă intervenția CJ Prahova în sprijinul UAT-urilor din județ pentru atenuarea disparităților economice de tip rural-urban, acțiune îngreunată în prezența constrângerilor bugetare.

Necesitatea dezvoltării infrastructurii de transport, de utilități, de învățământ, sanitare, precum și cea aferentă serviciilor sociale în județ crează o presiune crescută asupra CJ Prahova pentru asigurarea investițiilor în domeniu.

## INFLUENȚA FACTORILOR SOCIALI ASUPRA ACTIVITĂȚII CJ PRAHOVA

### *Efectele care pot fi generate de o acțiune convergentă a factorilor sociali*

<sup>43</sup> Pentru a asigura un răspuns eficace la criza provocată de coronavirus, care să se adreseze tuturor cetățenilor UE și partenerilor globali, Comisia Europeană a mobilizat *Planul Next Generation EU*, un nou instrument de redresare, în valoare de 750 de miliarde EUR, care va consolida bugetul UE cu noi fonduri obținute de pe piețele financiare în perioada 2021-2024.

Scăderea populației și tendințele migraționiste determină CJ Prahova să modifice și să adapteze în timp util strategiile și programele în funcție de structura socială și de dinamica demografică.

Creșterea șomajului și sărăciei, precum și securitatea socială scăzută în România (implicit în județul Prahova) în actualul context generat de pandemia de SARS-CoV-2 reclamă din partea autorității județene identificarea de soluții locale (surse bugetare, creare de locuri de muncă, investiții, dezvoltarea și diversificarea serviciilor sociale etc.), acțiune îngreunată de constrângerile bugetare ce afectează bugetul local.

Implicarea scăzută a cetățenilor, societății civile, mediului de afaceri și a partenerilor sociali în identificarea nevoilor reale și evaluarea serviciilor oferite acestora conduce la o fundamentare defectuoasă a actelor normative adoptate, în special a documentelor programatice și prin urmare, insuficienta corelare a acestora cu nevoile și interesele beneficiarilor/cetățenilor.

Existența unui mediu social și divers implică susținerea de către CJ Prahova a investițiilor necesare dezvoltării infrastructurii culturale, pentru satisfacerea cererii locale.

## INFLUENȚA FACTORILOR TEHNOLOGICI ASUPRA ACTIVITĂȚII CJ PRAHOVA

### *Efectele care pot fi generate de o acțiune convergentă a factorilor tehnologici*

Dezvoltarea rapidă a noilor tehnologii IT generată și de transferul serviciilor publice în mediul online, conduce la necesitatea adaptării de către CJ Prahova a strategiilor/programelor în funcție de potențialul noilor tehnologii IT, dar și la necesitatea ca autoritatea județeană să asigure instruirea personalului cu noile tehnologii IT și să reprojecțeze structural și procesual serviciile pe care le furnizează cu scopul adaptării și modernizării acestora, al îmbunătățirii procesului de comunicare intra și inter-organizațională, precum și al apropierii de cetățeni.

Promovarea și co-finanțarea producerii energiei verzi la nivelul Uniunii Europene și la nivel național generează posibilitatea atragerii de fonduri nerambursabile și implicit creșterea capacității instituționale de derulare de investiții de eficientizare energetică și de reducere a emisiilor de CO<sub>2</sub>.

Potențialul de dezvoltare al activităților de cercetare-dezvoltare de la nivelul județului Prahova permite autorității județene să dezvolte numărul de structuri de dezvoltare locală, precum și parteneriatele cu centrele universitare.

## INFLUENȚA FACTORILOR LEGISLATIVI ASUPRA ACTIVITĂȚII CJ PRAHOVA

### *Efectele care pot fi generate de o acțiune convergentă a factorilor legislativi*

Instabilitatea legislativă afectează procesul de planificare strategică și managementul operațional, precum și implementarea deficitară a unor proiecte gestionate de autoritate.

Legislația UE incidentă Obiectivelor de politică (OP) UE facilitează atragerea de fonduri europene necesare implementării politicilor de transport, mediu, sănătate, energetică, educație ș.a ale CJ Prahova.

Birocrație legislativă excesivă în domeniul achizițiilor publice și al contractării fondurilor nerambursabile generează dificultăți în derularea proceselor de achiziții publice.

## INFLUENȚA FACTORILOR DE MEDIU ASUPRA ACTIVITĂȚII CJ PRAHOVA

### *Efectele care pot fi generate de o acțiune convergentă a factorilor de mediu*

Interesul crescut la nivel internațional pentru conservarea biodiversității generează posibilitatea atragerii de fonduri nerambursabile pentru derularea de acțiuni de protejare a ecosistemelor din sfera de competență a CJ Prahova.



Poluarea factorilor de mediu (aer, apă, sol) și pericolul degradării florei și faunei în zonele protejate, manifestate la nivel local, reclamă intensificarea monitorizării evoluției ecosistemelor, extinderea parteneriatelor cu părțile interesate din domeniul mediu, precum și intensificarea numărului de acțiuni de protecție a populației împotriva efectelor schimbărilor climatice.

Necesitatea respectării normelor UE și a obligațiilor asumate la nivel internațional de România în domeniul mediului impune actualizarea permanentă a documentelor programatice promovate de CJ Prahova pentru respectarea prevederilor și obligațiilor existente la nivel internațional în domeniu.

*Proiect cofinanțat din Fondul Social European prin  
Programul Operațional Capacitate Administrativă 2014-2020!  
Competența face diferența!*



## 4. Obiective strategice

Potrivit **documentelor programatice**, urmărind îmbunătățirea capacității inovatoare și a competitivității, crearea oportunităților de dezvoltare pentru comunitățile dezavantajate, protejarea și ameliorarea condițiilor de mediu și a biodiversității, optimizarea folosirii resurselor naturale, **Obiectivul strategic general** urmărit de **Consiliul Județean Prahova** în activitatea desfășurată, îl constituie **stimularea procesului de creștere economică durabilă a județului Prahova**, bazată pe inovare și favorabilă incluziunii sociale, care să conducă la **îmbunătățirea calității vieții pentru toți locuitorii județului**.

**Planul strategic instituțional al Consiliului Județean Prahova pentru perioada 2020-2021** este organizat în jurul principalelor domenii aflate în responsabilitatea sa. Viziunea Consiliului Județean Prahova va fi urmărită prin intermediul următoarelor obiective strategice:

- Creșterea gradului de dezvoltare economică a județului Prahova;
- Creșterea capacității administrative;
- Amenajarea și planificarea durabilă a teritoriului;
- Dezvoltarea unui sistem de educație, formare profesională și cultură adaptat la cerințele pieței și ale beneficiarilor direcți;
- Creșterea performanței sistemului sanitar și de asistență socială;
- Administrare responsabilă, sustenabilă și participativă a mediului natural și construit.

În corpul Planului Strategic Instituțional este cuprinsă descrierea obiectivelor strategice și a efectelor estimate, a programelor și rezultatelor așteptate și a măsurilor planificate, corelată cu resursele financiare și distribuția acestora pe durata perioadei de implementare 2020-2021 însoțită de estimările pentru următorii 3 ani (regula 1+ 3 ani).

Totodată, Planul Strategic Instituțional va fi actualizat și/sau revizuit în acord cu prevederile *Strategiei de Dezvoltare Durabilă a Județului Prahova pentru perioada 2021-2027* aflată în curs de elaborare în cadrul proiectului implementat de Consiliul Județean Prahova „Elaborarea strategiei de dezvoltare durabilă a Județului Prahova pentru perioada 2021-2027”, cod SIPOCA 542/ cod SMIS 126115, finanțat prin Programul Operațional Capacitate Administrativă.



## B: COMPONENTA DE BUGET (CB)/ PROGRAMARE BUGETARĂ (CPB)

- Obiective Strategice, Programe bugetare, Măsurii și Indicatori, Bugete Multianuale -

### 1) Programe bugetare

#### Obiectivul Strategic 1: Creșterea gradului de dezvoltare economică a județului Prahova

Din perspectiva **performanței economice**, județul Prahova se numără printre puținele județe din țară care înregistrează pentru *Indicele de Potențial Competitiv (IPC)*<sup>44</sup> o valoare superioară mediei naționale în ceea ce privește valoarea acestui indice, fiind de altfel și unul dintre cele mai performante județe din Regiunea Sud-Muntenia.

În actualul context politico-economic, extrem de sensibil, determinat și influențat decisiv de efectele **crizei economice-financiare** (reducerea resurselor pentru sectoarele de interes major - sănătate, educație, investiții, șomaj, scăderea consumului domestic etc.) ce se întrevade în contextul pandemiei de SARS-CoV-2, înseși administrațiile locale sunt puse în situația de a găsi noi și eficiente **soluții**, apte să răspundă **satisfacerii interesului general**.

---

<sup>44</sup> IPC este un *indice compozit* calculat prin agregarea unor indicatori simpli derivați (PIB/locuitori, Exporturi /populația ocupată) și a unui indicator compus (Indicele de dezvoltare tehnologică). Cojanu, V. (coord.), *Potențialul competitiv al creșterii economice: linii directe pentru o nouă politică industrială în România*, Studii de Strategie și Politici SPOS 2010, Institutul European din România, București, Octombrie 2010.

Una dintre posibilele **căi de acțiune rezervate sistemelor de administrație**, aliniată atenției majore a *Uniunii Europene* acordate cooperării pentru dezvoltare, o constituie **administrațiile locale colaborative**, fundamentate pe întărirea **relațiilor de cooperare și de parteneriat** atât în plan intern, național, cât și extern, al colaborării internaționale, pentru satisfacerea unor obiective comune.

Obiectivul acoperă două dintre domeniile majore de competență și activitate ale Consiliului Județean Prahova, *dezvoltarea economico-socială a județului*, respectiv, *cooperarea interinstituțională pe plan intern și extern*, în conformitate cu prevederile art. 173, alin. 1, lit. b) și e) din OUG nr. 57/2019 *privind Codul administrativ*, cu modificările și completările ulterioare.

**Obiectivul Strategic 1** conferă Consiliului Județean Prahova **un cadru-suport coerent și integrat pentru dezvoltarea performanței economice a județului** printr-o abordare vizionară, pe termen lung, a planificării și acțiunilor întreprinse și totodată prin valorificarea avantajelor competitive ale județului Prahova, cu accent pe dezvoltarea soluțiilor CDI și stimularea transferului de tehnologie, precum și pe dezvoltarea și inițierea de noi parteneriate în plan intern și internațional.

Obiectivul este susținut de 1 program bugetar „Economie locală, competitivă și sustenabilă” și un total de **3 măsuri** ce corespund celor **3 rezultate așteptate**.

Figura de mai jos surprinde relația dintre obiectiv, măsuri și proiecte posibile.

**Figura 3. Obiectivul Strategic 1: Structura**

<b>Obiectivul Strategic 1. Creșterea gradului de dezvoltare economică a județului Prahova</b>
<b>Programul 1.1. Economie locală, competitivă și sustenabilă</b>
<b>Măsuri Programul 1.1.</b>
Măsura 1.1.1 Măsuri de management pentru asigurarea dezvoltării durabile a județului Prahova
Măsura 1.1.2 Dezvoltarea relațiilor interne și internaționale
Măsura 1.1.3 Sprijinirea activităților CDI

Figura 4. Obiectivul Strategic 1: Impact și Rezultate

<b>Impact</b>	Indicele de Potențial competitiv (IPC) la nivel teritorial NUTS 3 - Țintă (2021) $\geq$ media națională
<b>Rezultate</b>	(1.1.1) Documente programatice realizate (1.1.2) Cooperare extinsă a CJ Prahova în plan intern și internațional (1.2.1) Activități CDI dezvoltate

Implementarea măsurilor și îndeplinirea rezultatelor și atingerea impactului scontat pentru perioada 2020-2021 implică finanțare din FEN-ri și parțial resurse bugetare din bugetul propriu al Consiliului Județean Prahova.

## Programul 1.1: Economie locală, competitivă și sustenabilă

### 1. Descrierea programului:

Având ca reper obiectivul strategic general urmărit de Consiliul Județean Prahova în activitatea desfășurată, respectiv, **stimularea procesului de creștere economică durabilă a județului Prahova**, în acord cu viziunea europeană cuprinsă în Strategia *Europa 2020*, dar și cu eforturile depuse de România în direcția alinierii la *Agenda digitală 2020* și totodată, corelat cu *Strategia Națională pentru Dezvoltarea Durabilă a României 2030*, dar și cu alte documentele programatice naționale și ale autorității județene, Programul vizează intervenții menite să asigure premisele esențiale pentru îmbunătățirea continuă a calității vieții pentru toți locuitorii județului Prahova.

Astfel, măsurile cuprinse în Program se înscriu pe coordonatele *creșterii incluziunii sociale, valorificării capitalului natural și antropic, extinderii structurilor de dezvoltare locală, creării unui mediu atractiv pentru muncă și inovație, implementării de soluții CDI inovatoare*. Din această perspectivă, rolul Consiliului Județean Prahova se concretizează prin adoptarea unui document programatic pe termen lung ce va reprezenta fundamentul celorlalte strategii, programe, inițiative sectoriale ale autorității județene (*Strategia de Dezvoltare Durabilă a Județului Prahova pentru perioada 2021-2027*, aflată în curs de realizare), precum și printr-o serie de activități de extindere a parteneriatelor de tip public-privat și public-public, a structurilor de dezvoltare locală (parcuri industriale), precum și de

*Proiect cofinanțat din Fondul Social European prin  
Programul Operațional Capacitate Administrativă 2014-2020!  
Competența face diferența!*





UNIUNEA EUROPEANĂ



Programul Operațional Capacitate Administrativă  
Competența face diferența!



Instrumente Structurale  
2014-2020

promovare a progreselor obținute în domeniul „Energie, Mediu și Schimbări Climatice” apreciat în baza potențialului său științific și comercial, domeniu de specializare inteligentă pentru ciclul strategic 2014-2020, în cadrul *Strategiei Naționale de Cercetare, Dezvoltare și Inovare 2014-2020*.

## 2. Domeniul de politici publice:

Programul 1.1. se fundamentează în baza priorităților stabilite prin:

- Obiectivele de politică (OP) UE;
- Strategia *Europa 2020*;
- Strategia UE pentru Dezvoltare durabilă, revizuită;
- Agenda pentru competențe în Europa în vederea obținerii unei competitivități durabile, a echității sociale și a rezilienței;
- Programul de Guvernare 2019-2020;
- Strategia Națională pentru Dezvoltarea Durabilă a României 2030;
- Strategia de dezvoltare teritorială a României;
- Strategia pentru Consolidarea Administrației Publice 2014-2020;
- Strategia Națională de Cercetare, Dezvoltare și Inovare 2014-2020;
- Strategia Națională privind Agenda Digitală pentru România 2020;
- Strategia Națională pentru Competitivitate 2015-2020;
- Strategia națională de dezvoltare a ecoturismului 2017-2026;
- Strategia Guvernamentală pentru dezvoltarea sectorului întreprinderilor mici și mijlocii (IMM) și îmbunătățirea mediului de afaceri - Orizont 2020;
- Strategia generală de descentralizare;
- Programul Național de Reformă;
- Planul de Dezvoltare Regională Sud-Muntenia 2014-2020;
- Planul Regional de Acțiune pentru Învățământ (PRAI), Regiunea Sud-Muntenia, 2016-2025;
- Cadrul Național Strategic de Referință (CNSR) 2014-2020;
- Strategia fiscal-bugetară pentru perioada 2019-2021;
- Planul de Dezvoltare Durabilă a Județului Prahova (PDDJP) pentru perioada 2014-2020 aprobat prin Hotărârea Consiliului Județean Prahova nr. 216/25.11.2013;

*Proiect cofinanțat din Fondul Social European prin  
Programul Operațional Capacitate Administrativă 2014-2020!  
Competența face diferența!*



- Strategia de Dezvoltare a serviciilor sociale din județul Prahova în perioada 2014-2020 aprobată prin Hotărârea Consiliului Județean Prahova nr. 109/30.06.2017;
- Planul Județean de Gestionare a Deșeurilor pentru județul Prahova 2019-2025 aprobat prin Hotărârea Consiliului Județean Prahova nr. 176/16.12.2019;
- Strategia integrată de dezvoltare urbană 2014-2020 (SIDU) pentru Polul de Creștere Ploiești aprobată prin Hotărârea Consiliului Local al Municipiului Ploiești nr. 163/30.05.2016.

### 3. Obiectivele programului:

Programul 1.1. vizează ca până în 2021 să se atingă următoarele rezultate:

- Documente programatice realizate;
- Cooperare extinsă a CJ Prahova în plan intern și internațional;
- Activități CDI dezvoltate.

### 4. Indicatori de rezultat:

Tabelul 1. Obiectivul Strategic 1: Indicatori de rezultat ai Programului 1.1

Indicatorii de rezultat ai programului (outcome)	Valoare de referință (an)	Țintă 2021	Observații
Gradul de realizare a documentelor programatice	CVR (2020)	100%	Sursa: CJ Prahova
Gradul de realizare a activităților de cooperare a CJ Prahova în plan intern și internațional, programate în timpul implementării PSI	CVR (2020)	100%	Sursa: CJ Prahova
Gradul de realizare a activităților de promovare a activităților de tip CDI, programate în timpul implementării PSI	CVR (2020)	100%	Sursa: CJ Prahova

### 5. Măsuri:

Măsurile și activitățile incluse de fiecare măsură și care vor contribui la atingerea rezultatelor programului sunt prezentate în continuare, implementarea acestora conducând la atingerea fiecăruia dintre rezultatele stabilite și prezentate mai sus, la punctul 3, Obiectivele programului.

Tabelul 2. Obiectivul Strategic 1: Măsurile Programului 1.1

<b>Măsura 1.1.1 Măsurile de management pentru asigurarea dezvoltării durabile a județului Prahova</b>
- Realizarea Strategiei de Dezvoltare Durabilă a Județului Prahova pentru perioada 2021-2027
- Actualizarea Planului Strategic Instituțional al Consiliului Județean Prahova pentru perioada 2021-2022
<b>Măsura 1.1.2 Dezvoltarea relațiilor interne și internaționale</b>
- Promovarea parteneriatelor public - privat
- Promovarea parteneriatelor public -public
<b>Măsura 1.1.3 Sprijinirea activităților CDI</b>
- Promovarea dezvoltării Parcului Industrial Bărcănești
- Promovarea cercetării academice de excelență cu scopul identificării de soluții inovatoare în domeniul energiei durabile

## 6. Finanțarea programului:

Programul 1.1. se finanțează parțial din bugetul propriu al CJ Prahova, precum și din FEN-uri.

## 7. Managementul implementării programului:

a) **Managerul de program** (Se va stabili după adoptarea metodologiilor de planificare strategică și bugetară de către CJ Prahova);

b) **Factori critici de succes/condiții cheie:**

- Transparență sporită;
- Finanțare publică sporită pentru CDI, în conformitate cu obiectivele stabilite;
- Consolidarea colaborării instituționale cu instituții/autorități locale, parteneri sociali, mediu de afaceri, în domeniile de responsabilitate ale CJ Prahova.

## Obiectivul Strategic 2: Creșterea capacității administrative

Organizarea și funcționarea autorităților administrației publice locale sunt reglementate de **Constituția României** și **Codul Administrativ**, aprobat prin Ordonanța de Urgență a Guvernului nr. 57 din 3 iulie 2019, cu modificările și completările ulterioare.

**Consiliul Județean Prahova** este autoritatea administrației publice locale pentru coordonarea activității consiliilor comunale, orașenești și municipale, în vederea realizării serviciilor publice de interes la nivelul județului Prahova. Consiliul județean se completează cu **Președintele Consiliului județean**, ales de asemenea în condițiile legii pentru alegerea autorităților administrației publice locale.

Administrația publică locală din unitatea administrativ-teritorială Județul Prahova este organizată și funcționează în temeiul principiilor generale ale administrației publice (*legalității, egalității, transparenței, proporționalității, satisfacerii interesului public, imparțialității, continuității, adaptabilității*), precum și a următoarelor principii specifice: *al autonomiei locale, descentralizării serviciilor publice, consultării cetățenilor în soluționarea problemelor locale de interes deosebit, eligibilității autorităților administrației publice locale, cooperării, responsabilității și al constrângerii bugetare.*

Raporturile dintre autoritățile administrației publice locale din comune, orașe și municipii și autoritățile administrației publice de la nivelul județului se bazează pe principiile *autonomiei locale, legalității, cooperării, solidarității, egalității de tratament și responsabilității.*

**Obiectivul conferă un cadru-suport coerent și integrat** ce asigură creșterea capacității administrative a Consiliului Județean Prahova prin consolidarea a trei piloni fundamentali:

- 1) *dezvoltarea resursei umane;*
- 2) *implementarea unui management performant;*
- 3) *îmbunătățirea relațiilor dintre administrația publică județeană și beneficiari* prin creșterea transparenței și accesului liber la informații de interes public și îmbunătățirea comunicării cu părțile interesate.

Obiectivul este susținut de un singur program, „Management (de suport) organizațional”, care reunește 4 rezultate și 4 măsuri ce corespund rezultatelor așteptate.

Figura de mai jos surprinde relația dintre obiectiv, program și măsuri.

**Figura 5. Obiectivul Strategic 2: Structura**

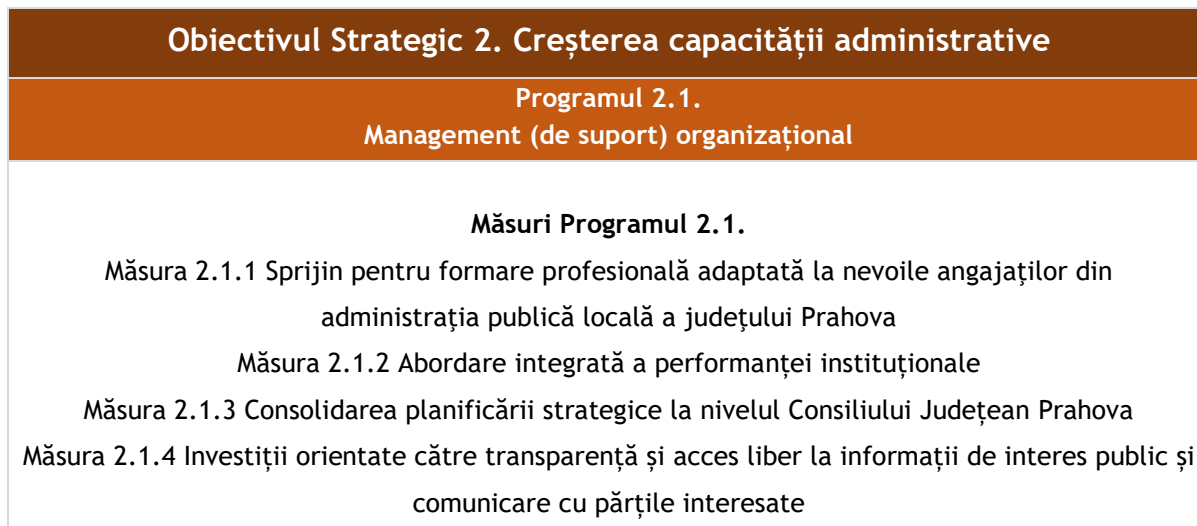

**Figura 6. Obiectivul Strategic 2: Impact și Rezultate**

<b>Impact</b>	Încredere la nivel intern și extern în instituție și acțiunile CJ Prahova și a structurilor subordonate - <b>Țintă 2021: 80%</b>
<b>Rezultate</b>	(2.1.1) Resursă umane specializată (2.1.2) Satisfacție crescută a personalului (2.1.3) Proces consolidat de planificare strategică (2.1.4) Investiții realizate

## Programul 2.1: Management (de suport) organizațional

### 1. Descrierea programului:

*Proiect cofinanțat din Fondul Social European prin  
Programul Operațional Capacitate Administrativă 2014-2020!  
Competența face diferența!*







UNIUNEA EUROPEANĂ



Programul Operațional Capacitate Administrativă  
Competența face diferența!



Instrumente Structurale  
2014-2020

Consolidarea capacității administrative a Consiliului Județean Prahova este esențială pentru îndeplinirea cu succes a misiunii sale, precum și pentru asigurarea unor servicii publice de calitate, în condiții de eficiență și accesibile beneficiarilor finali, demersul fiind în acord cu obiectivele și direcțiile de acțiune ale *Strategiei pentru Consolidarea Administrației Publice (SCAP) pentru perioada 2014-2020*.

Programul este specific cadrului instituțional al Consiliului Județean Prahova și are în vedere funcțiile de suport instituțional.

Consolidarea capacității administrative a Consiliului Județean Prahova printr-o finanțare adecvată a domeniului trebuie să aibă în vedere sporirea eforturilor depuse de autoritatea județeană pe direcția perfecționării resurselor sale umane și consolidării culturii organizaționale, re-proiectării organizaționale în acord cu noile obiective instituționale, dezvoltării capacității de evaluare și monitorizare a acțiunilor desfășurate cu accent pe diminuarea riscurilor operaționale, precum și îmbunătățirea relației dintre administrație și cetățeni/mediul de afaceri prin implementarea tehnologiei informațiilor și comunicațiilor.

## 2. Domeniul de politici publice:

P 2.1. se fundamentează în baza priorităților stabilite prin:

- Obiectivele de Politică (OP) ale Uniunii Europene;
- Agenda pentru competențe în Europa în vederea obținerii unei competitivități durabile, a echității sociale și a rezilienței;
- Strategia *Europa 2020*;
- Strategia UE pentru Dezvoltare durabilă, revizuită;
- Pilonul European al Drepturilor Sociale, adoptat la data de 17 noiembrie 2017 de către Parlamentul European, Consiliul și Comisia Europeană;
- Programul de Guvernare 2019-2020, Capitolul Administrația Publică;
- Strategia pentru Consolidarea Administrației Publice 2014-2020;
- Strategia Națională pentru Dezvoltarea Durabilă a României 2030;
- Strategia Națională privind Agenda Digitală pentru România 2020;
- Strategia națională privind promovarea egalității de șanse și de tratament între femei și bărbați și prevenirea și combaterea violenței domestice pentru perioada 2018-2021;
- Strategia generală de descentralizare;
- Planul de Dezvoltare Regională Sud-Muntenia 2014-2020;

*Proiect cofinanțat din Fondul Social European prin  
Programul Operațional Capacitate Administrativă 2014-2020!  
Competența face diferența!*



- Planul Regional de Acțiune pentru Învățământ (PRAI), Regiunea Sud-Muntenia, 2016-2025;
- Programul Național de Reformă;
- Cadrul Național Strategic de Referință (CNSR) 2014-2020;
- Strategia fiscal-bugetară pentru perioada 2019-2021.

### 3. Obiectivele programului:

Programul 2.1. vizează ca până în 2021 să se atingă următoarele rezultate:

- Resursă umane specializată;
- Satisfacție crescută a personalului;
- Proces consolidat de planificare strategică;
- Investiții realizate.

### 4. Indicatori de rezultat:

Tabelul 3. Obiectivul Strategic 2: Indicatori de rezultat ai Programului 2.1

Indicatorii de rezultat ai programului (outcome)	Valoarea de referință (an)	Ținta 2021	Observații
Gradul de realizare a programului de perfecționare pentru personalul din aparatul de specialitate al Consiliului Județean Prahova	CVR (2020)	100%	Sursa: CJ Prahova
Nivelul de satisfacție al personalului aparatului de specialitate al CJ Prahova	CVR (2020)	80%	Sursa: CJ Prahova
Gradul de realizare a planificării strategice la nivelul CJ Prahova, programată a fi realizată în timpul implementării PSI	CVR (2020)	100%	Sursa: CJ Prahova
Gradul de realizare a investițiilor inițiate pentru îmbunătățirea relațiilor dintre administrația publică județeană și beneficiari, programate a fi realizate în timpul implementării PSI	CVR (2020)	100%	Sursa: CJ Prahova

### 5. Măsuri:

*Proiect cofinanțat din Fondul Social European prin  
Programul Operațional Capacitate Administrativă 2014-2020!  
Competența face diferența!*



Măsurile și activitățile incluse de fiecare măsură și care vor contribui la atingerea rezultatelor programului sunt prezentate în continuare, implementarea acestora conducând la atingerea fiecăruia dintre rezultatele stabilite și prezentate mai sus, la punctul 3, Obiectivele programului.

**Tabelul 4. Obiectivul Strategic 2: Măsurile Programului 2.1**

<b>Măsura 2.1.1 Sprijin pentru formare profesională adaptată la nevoile angajaților din administrația publică locală a județului Prahova</b>
- <i>Cursuri de perfecționare pentru personalul din aparatul de specialitate al Consiliului Județean Prahova</i>
<b>Măsura 2.1.2 Abordare integrată a performanței instituționale</b>
- <i>Evaluarea performanței instituționale ca urmare a implementării instrumentului CAF și implementarea de bune practici care contribuie la îmbunătățirea calității serviciilor la nivelul Consiliului Județean Prahova</i>
- <i>Asigurarea unui cadru organizatoric al aparatului de specialitate al Consiliului Județean Prahova adecvat noilor obiective strategice instituționale și cu respectarea egalității de șanse și de tratament</i>
- <i>Campanie instituțională de reducere a consumului, reciclare și reutilizarea resurselor utilizate în activitățile administrative, sensibilizând personalul instituției să adopte acțiuni responsabile</i>
- <i>Promovarea campaniilor de Responsabilitate Socială Corporativă</i>
<b>Măsura 2.1.3 Consolidarea planificării strategice la nivelul Consiliului Județean Prahova</b>
- <i>Identificarea, monitorizarea și controlul riscurilor operaționale</i>
- <i>Definirea și implementarea unei metodologii pentru indicatorii proceselor instituționale și care include evaluare a impactului politicilor din perspectiva genului</i>
<b>Măsura 2.1.4 Investiții orientate către transparență și acces liber la informații de interes public și comunicare cu părțile interesate</b>
- <i>Realizarea unei platforme de furnizare online a serviciilor specifice Consiliul Județean Prahova</i>

- Creșterea accesibilității cetățenilor la serviciile furnizate de Consiliul Județean Prahova prin digitalizarea proceselor de administrare a documentelor

- Evaluarea rezultatelor orientate către utilizatorii / beneficiarii serviciilor furnizate de către Consiliul Județean Prahova, pentru a ghida eforturile pentru satisfacerea nevoilor lor

## 6. Finanțarea programului:

Programul 2.1. se finanțează parțial din bugetul propriu al CJ Prahova, precum și din FEN-uri.

## 7. Managementul implementării programului:

**a) Managerul de program** (Se va stabili după adoptarea metodologiilor de planificare strategică și bugetară de către CJ Prahova);

**b) Factori critici de succes/condiții cheie:**

- Transparență sporită;
- Asigurarea resurselor materiale și financiare necesare derulării activității;
- Accesul la tehnologie de ultimă generație;
- Consolidarea parteneriatului cu societatea civilă;
- Menținerea unui nivel ridicat de angajament și control din partea Consiliului Județean Prahova pentru realizarea reformelor necesare și atingerea obiectivelor asumate pentru creșterea capacității administrative.

## Obiectivul Strategic 3: Amenajarea și planificarea durabilă a teritoriului

Fiind unul din sectoarele cel mai puțin sustenabile<sup>45</sup>, *sistemul de transport* joacă un important rol în cadrul dezvoltării durabile, devenind unul din sectoarele de activitate monitorizate activ de setul comun de indicatori europeni (indicatorii *mobilitate locală* și *transportul pasagerilor*), iar alături de *mobilitatea locală* reprezintă un obiectiv prioritar al documentelor programatice (politici și strategii) ale autorităților locale competente.

Urbanizarea rapidă conduce la o serie de provocări cu care se confruntă autoritățile locale din întreaga lume, promovarea unui mod de viață centrat pe mobilitatea sustenabilă fiind atât un obiectiv fundamental pentru asigurarea și îmbunătățirea vieții cetățenilor, dar și o condiție de îndeplinit pentru atingerea statutului de „**smart county (județ inteligent)**”.

Obiectivul acoperă un domeniu amplu subsumat politicii de mobilitate sustenabilă și orientată spre asigurarea coeziunii sociale la nivelul județului Prahova a Consiliului Județean Prahova, autoritate ce asigură, potrivit competențelor sale și în condițiile legii, cadrul necesar pentru furnizarea serviciilor publice de interes județean privind amenajarea și planificarea teritoriului.

O condiție necesară a *noii politici de mobilitate sustenabilă* ce promovează o inversare a piramidei mobilității locale în care noii protagoniști sunt *pietonii* și *bicicliștii*, o constituie **respectarea principiului de transport multimodal**, a cărei aplicare însă este foarte restrânsă în România.

În acest context, în virtutea atribuțiilor și competențelor sale, CJ Prahova urmărește asigurarea unui *model de mobilitate sustenabilă* fundamentat pe *principiul de transport multimodal* prin activități de eficientizare a sistemului de transport din Județul Prahova orientate pe accesibilitate (inclusiv cea referitoare la o mai bună conectare a infrastructurii rutiere a județului Prahova la rețeaua transeuropeană de transport (TEN-T) cu impact asupra accesibilității regionale) și proximitate, promovarea transportului public și non-motorizat,

---

<sup>45</sup> Dependență ridicată de combustibili fosili (emisii de CO<sub>2</sub> ridicate), costuri sociale și de mediu ridicate (contaminare atmosferică, excludere socială, accidente de trafic, poluare fonică, efecte negative asupra peisajului, costuri ridicate datorită curselor întârziate etc.) etc.

reabilitare și modernizare a infrastructurii de transport, soluționarea traficului congestionat ș.a. conferind astfel, întregului județ o funcționalitate sporită în toate domeniile.

Structura Obiectivului Strategic 3 include **două programe** și un total de **4 măsuri** ce corespund rezultatelor așteptate.

Programul „Modernizarea căilor de comunicații și conectarea județului Prahova la principalele rute de transport național și internațional” reunește **3 rezultate** și **3 măsuri**.

Programul „Dezvoltarea infrastructurii de utilități” cuprinde **1 rezultat** și **1 măsură**.

Figura de mai jos surprinde relația dintre obiectiv, programe și măsuri.

**Figura 7. Obiectivul Strategic 3: Structura**

<b>Obiectivul Strategic 3. Amenajarea și planificarea durabilă a teritoriului</b>	
<b>Programul 3.1.</b> Modernizarea căilor de comunicații și conectarea județului Prahova la principalele rute de transport național și internațional	<b>Programul 3.2.</b> Dezvoltarea infrastructurii de utilități
<b>Măsuri Programul 3.1.</b> Măsura 3.1.1 Interconectarea la culoarele majore de transport și dezvoltarea transportului multimodal Măsura 3.1.2 Dezvoltarea infrastructurii de transport din județul Prahova Măsura 3.1.3 Fluidizarea traficului și optimizarea coridoarelor de transport în județul Prahova	<b>Măsuri Programul 3.2.</b> Măsura 3.2.1 Investiții în infrastructura de utilități

**Figura 8. Obiectivul Strategic 3: Impact și Rezultate**

<b>Impact</b>	Reducerea emisiilor de gaze cu efect de seră din sectorul transporturilor - <b>Ținta 2021: - 20%</b> ; Performanța logistică a infrastructurii de transport din județul Prahova - <b>Ținta 2021: + 20%</b> ;
<b>Rezultate</b>	(3.1.1) Conectare îmbunătățită la culoarele majore de transport și transport multimodal dezvoltat (3.1.2) Infrastructură de transport dezvoltată (3.1.3) Trafic fluidizat și coridoare de transport optimizate (3.2.1) Infrastructură de utilități dezvoltată

*Proiect cofinanțat din Fondul Social European prin  
Programul Operațional Capacitate Administrativă 2014-2020!  
Competența face diferența!*





UNIUNEA EUROPEANĂ



Programul Operațional Capacitate Administrativă  
Competența face diferența!



Instrumente Structurale  
2014-2020

## Programul 3.1: Modernizarea căilor de comunicații și conectarea județului Prahova la principalele rute de transport național și internațional

### 1. Descrierea programului:

Una din competențele importante ale Consiliului Județean Prahova a cărei exercitare asigură premisele unei dezvoltări teritoriale echilibrate și durabile, o mai bună creștere economică, ocupare a forței de muncă și competitivitate, o reprezintă *administrarea rețelei drumurilor județene* a cărei lungime totală (1.147 km) conferă acestuia o pondere însemnată (peste 50%) în raport cu rețeaua drumurilor publice din județul Prahova (cu lungime de 2.236 km)<sup>46</sup> ceea ce reclamă eforturi conjugate din partea autorității județene pentru eficientizarea modelului județean de mobilitate și transport. În prezent continuă să se manifeste o serie de deficiențe la nivelul infrastructurii de transport, traficului rutier și siguranței în trafic, accesibilității, în mare parte generate de continua dezvoltare socio-economică, extindere teritorială și creștere a densității populației județului Prahova, fenomene de altfel, caracteristice marilor colectivități teritoriale.

Corelat cu Strategia Națională pentru Dezvoltarea Durabilă a României 2030 și cu alte documente programatice sectoriale ale Consiliului Județean Prahova și aliniat principiilor directe ale mobilității sustenabile orientate spre sporirea accesibilității locuitorilor la bunurile și serviciile de care au nevoie, Programul vizează intervenții menite să conducă la implementarea unui sistem de transport eficient, economic, sustenabil, sigur, cu impact redus asupra mediului și cât mai bine interconectat rețelei transeuropene de transport (TEN-T) pentru asigurarea libertății de mișcare a pasagerilor și bunurilor în Uniunea Europeană.

### 2. Domeniul de politici publice:

P 3.1. se fundamentează în baza priorităților stabilite prin:

- Obiectivele de Politică (OP) ale Uniunii Europene;
- Strategia *Europa 2020*;
- Strategia UE pentru dezvoltare durabilă, revizuită;

---

<sup>46</sup> Planul de Dezvoltare Durabilă a Județului Prahova pentru perioada 2014-2020 aprobat prin HCJPH nr. 216/25.11.2013, p.25.

*Proiect cofinanțat din Fondul Social European prin  
Programul Operațional Capacitate Administrativă 2014-2020!  
Competența face diferența!*





UNIUNEA EUROPEANĂ



Programul Operațional Capacitate Administrativă  
Competența face diferența!



Instrumente Structurale  
2014-2020

- Programul de Guvernare 2019-2020, Capitolul Transporturi, Infrastructură și Comunicații;
- Strategia Națională pentru Dezvoltarea Durabilă a României 2030;
- Strategia de Dezvoltare Teritorială a României;
- Strategia Națională privind Incluziunea Socială și Reducerea Sărăciei 2015-2020;
- Strategia generală de descentralizare;
- Master Planul General de Transport al României;
- Planul de Dezvoltare Regională Sud-Muntenia 2014-2020;
- Programul Național de Dezvoltare Locală;
- Strategia fiscal-bugetară pentru perioada 2019-2021;
- Strategia integrată de dezvoltare urbană 2014-2020 (SIDU) și Planul de Mobilitate Urbană Durabilă (PMUD) pentru Polul de Creștere Ploiești aprobate prin Hotărârea Consiliului Local al Municipiului Ploiești nr. 163/30.05.2016;
- Planul de Dezvoltare Durabilă a Județului Prahova (PDDJP) pentru perioada 2014-2020 aprobat prin Hotărârea Consiliului Județean Prahova nr. 216/25.11.2013.

### 3. Obiectivele programului:

Programul 3.1. vizează ca până în 2021 să se atingă următoarelor rezultate:

- Conectare îmbunătățită la culoarele majore de transport și transport multimodal dezvoltat;
- Infrastructură de transport dezvoltată;
- Trafic fluidizat și coridoare de transport optimizate.

### 4. Indicatori de rezultat:

*Proiect cofinanțat din Fondul Social European prin  
Programul Operațional Capacitate Administrativă 2014-2020!  
Competența face diferența!*





**Tabelul 5. Obiectivul Strategic 3: Indicatori de rezultat ai Programului 3.1**

Indicatorii de rezultat ai programului (outcome)	Valoarea de referință (an)	Ținta 2021	Observații
Procentul de conectare la culoarele majore de transport și dezvoltare a transportului multimodal, programate în timpul implementării PSI	CVR (2020)	100%	Sursa: CJ Prahova
Procentul de dezvoltare a infrastructurii de transport din județul Prahova programată în timpul implementării PSI	CVR (2020)	100%	Sursa: CJ Prahova
Procentul de fluidizare a traficului și optimizare a coridoarelor de transport în județul Prahova programate în timpul implementării PSI	CVR (2020)	100%	Sursa: CJ Prahova

## 5. Măsuri:

Măsurile și activitățile incluse de fiecare măsură și care vor contribui la atingerea rezultatelor programului sunt prezentate în continuare, implementarea acestora conducând la atingerea fiecăruia dintre rezultatele stabilite și prezentate mai sus, la punctul 3, Obiectivele programului.

**Tabelul 6. Obiectivul Strategic 3: Măsurile Programului 3.1**

<b>Măsura 3.1.1 Interconectarea la culoarele majore de transport și dezvoltarea transportului multimodal</b>
- Modernizare și reabilitarea drumurilor județene DJ 102K, DJ102D și DJ 100C
- Modernizare și reabilitarea drumului județean DJ 720
<b>Măsura 3.1.2 Dezvoltarea infrastructurii de transport din județul Prahova</b>
- Îmbrăcămintă bituminoasă ușoară pe DJ 101T Berteș-Lutu Roșu - 1 km (proiectare și execuție)
- Consolidare DJ 207, Șotriș-Câmpina, km 4+300
Consolidare drum județean DJ 713, zona km 3+300, km 3+400, km 4+200

*Proiect cofinanțat din Fondul Social European prin  
Programul Operațional Capacitate Administrativă 2014-2020!  
Competența face diferența!*



- Refacere pod pe DJ 101T Berteza, km 11+800, punct „Valea Scândurii” - HG nr. 805/2014<sup>47</sup> (330.000 lei) - proiectare + execuție

- Apărări de mal pentru protejare DJ 101 T, 0,200 km, trei zone, comuna Berteza

- Consolidare și refacere DJ 231, 0,040 km, zona km 6+850, comuna Gornet

- Consolidare și refacere DJ 102 N, 0,080 km, sat Țărculești, comuna Gornet Cricov

- Consolidare și refacere DJ 235, 0,020 km, zona km 2+950, comuna Lapoș

- Consolidare și refacere DJ 219, 0,150 km, pct. Achim, sat Bobicești, comuna Predeal Sărari

- Apărare mal pentru protejare DJ 230, 0,130 km, zonă str. Alunilor - rezervoare apă, comuna Drajna

- Refacere patru podețe pe DJ 145, zona prop. 456, 514, 528 și 848, comuna Măgureni

- Consolidare și refacere DJ 101 S, 0,200 km, pct. „Carieră”, comuna Secăria

- Consolidare și refacere DJ 102 I, 0,040 km, zona km 34+150, comuna Valea Doftanei

- Consolidare și refacere DJ 102 I, 0,020 km, zona km 23+100, pct. „Podul Puiului”, comuna Valea Doftanei

- Consolidare și refacere DJ 102 N 0,040 km, zona Pod Rotari, pct. Tudorache; satul Șoimești, comuna Ceptura - HG nr. 177/2018<sup>48</sup>

- Consolidare și refacere DJ 219, 0,115 km, comuna Predeal Sărari (0,020 km, pct. Petre Georgeta, satul Predeal, 0,010 km, pct. Dragomir, satul Predeal, 0,010km, pct. Paun, satul Predeal, 0,040 km, pct. Cireș, satul Zâmbroaia, 0,020 km, pct. Brutaru, satul Zâmbroaia, 0,015km, pct. Păsăroi, satul Zâmbroaia) - HG nr.177/2018

<sup>47</sup> HG nr. 805/2014 privind alocarea unei sume din Fondul de rezervă bugetară la dispoziția Guvernului, prevăzută în bugetul de stat pe anul 2014, pentru unele unități administrativ-teritoriale, în vederea înlăturării calamităților naturale produse de inundații.

<sup>48</sup> HG nr. 177/2018 privind alocarea unei sume din Fondul de intervenție la dispoziția Guvernului, prevăzută în bugetul de stat pe anul 2018, pentru unele unități administrativ-teritoriale afectate de calamități naturale.

- Reabilitare DJ 102 I - Valea Doftanei; km 35+100 - km 37+620" - PNDL
- Pasaj denivelat peste DN 1 (Centură Vest) la intersecția cu DJ 101I și strada Buda - PNDL  
- proiectare și execuție
- Consolidare DJ 205G, com. Cornu, punctele Swisscaps - zona km 0+025 și Stoicescu zona km 0+750 - rest asistență tehnică
- Consolidare DJ 234 com. Chiojdeanca, zona km 4+100
- P.U.Z. - Modificare parțială „PUZ-Cartier Parc” și teren extravilan pentru amplasare pasaj denivelat peste DN 1 la intersecția cu DJ 101I și strada Buda (Suprafață studiată = cca. 37,5 ha)
- Consolidare DJ 214, comuna Brebu (proiectare, cote, taxe avize)
- Reabilitare DJ 102 Slănic - Schiulești , km 45+310 - km 47+135 (proiectare)
- Construire pod peste râul Teleajen, pe DJ 102 B - km 1+700, Drajna (proiectare )
- Construire pod peste râul Doftana, pe DJ 100 E - km 14+650, Telega (proiectare)
- Reabilitare pod peste râul Prahova pe DJ 147, km 5+360. Malamuc, comuna Gherghița, județul Prahova (proiectare)
- Reabilitare pod peste torentul „Vlădișor” pe DJ 102I, km 23+950, comuna Valea Doftanei (proiectare)
- Consolidare DJ 102M, zona km 10+700, comuna Podenii Noi (proiectare)
- Iluminat arhitectural pasaj pe DJ 236 peste DN 1 ( proiectare+ executie)

### Măsura 3.1.3 Fluidizarea traficului și optimizarea coridoarelor de transport în județul Prahova

- Implementarea soluțiilor de siguranță a traficului pe rețeaua rutieră a județului Prahova (parapete de protecție, indicatoare rutiere, benzi rezonatoare)

- Amenajare sens giratoriu intersecție DJ 101 D cu DJ 101 G, sat Tătărani, comuna Bărcănești, județul Prahova
- Amenajare sens giratoriu intersecție DN 1 cu DJ 720, comuna Florești și orașul Băicoi, județul Prahova
- Amenajare sens giratoriu intersecție DN 1 cu DJ 100D, comuna Bănești, județul Prahova
- Amenajare sens giratoriu intersecție DJ 155 cu DN 1, comuna Păulești, județul Prahova
- Sistematizare nod de comunicații rutiere între DN 1 - DN 72 - DJ 156 - Acces municipiul Ploiești și zona Parcurilor Industriale - etapa a II-a: Acces DN 1 - Ploiești, comuna Păulești, jud. Prahova (proiectare)
- Asigurarea siguranței rutiere la intersecția str. Găgeni (DJ 102) cu str. Hortensiei (DE 107) (exproprieri)
- Amplasare semnale de intrare în județ (DN 1 - lim. Jud. Brașov, DN 1B - lim. Jud. Buzău, DN 72 - lim. Jud. Dâmbovița)

## 6. Finanțarea programului:

Programul 3.1. se finanțează parțial din bugetul propriu al CJ Prahova, precum și din FEN-uri.

## 7. Managementul implementării programului:

**a) Managerul de program** (Se va stabili după adoptarea metodologiilor de planificare strategică și bugetară de către CJ Prahova);

**b) Factori critici de succes/condiții cheie:**

- Asigurarea resurselor materiale și financiare necesare derulării activității;
- Absorbția fondurilor UE disponibile pentru acoperirea nevoilor de investiții;
- Consolidarea colaborării instituționale cu instituții/autorități locale, în domeniile de responsabilitate ale CJ Prahova.



UNIUNEA EUROPEANĂ



Programul Operațional Capacitate Administrativă  
Competența face diferența!



Instrumente Structurale  
2014-2020

## Programul 3.2: Dezvoltarea infrastructurii de utilități

### 1. Descrierea programului:

Corelat cu *Planul de Dezvoltare Durabilă a Județului Prahova pentru perioada 2014-2020*, Programul asigură satisfacerea unor cerințe și nevoi de utilitate publică ale comunităților locale de la nivelul județului Prahova, demersul intrând în sfera competențelor Consiliului Județean Prahova, pe de o parte, de a spori accesibilitatea locuitorilor la serviciile de utilități publice, iar pe de altă parte, de a asigura modernizarea și dezvoltarea acestora.

Astfel, Programul are în vedere realizarea de investiții pentru reabilitarea și modernizarea sistemelor de apă și canalizare, pentru înființarea unei rețele de distribuție a gazelor naturale la nivelul a 9 UAT-uri din județul Prahova, precum și pentru reabilitarea iluminatului public și a sistemului de management al acestuia.

### 2. Domeniul de politici publice:

P 3.2. se fundamentează în baza priorităților stabilite prin:

- Obiectivele de Politică (OP) ale Uniunii Europene;
- Strategia *Europa 2020*;
- Strategia UE pentru dezvoltare durabilă, revizuită;
- Programul de Guvernare 2019-2020, Capitolul Transporturi, Infrastructură și Comunicații;
- Strategia Națională pentru Dezvoltarea Durabilă a României 2030;
- Strategia Națională privind Incluziunea Socială și Reducerea Sărăciei 2015-2020;
- Strategia generală de descentralizare;
- Planul de Dezvoltare Regională Sud-Muntenia 2014-2020;
- Programul Național de Dezvoltare Locală;
- Strategia fiscal-bugetară pentru perioada 2019-2021;
- Strategia integrată de dezvoltare urbană 2014-2020 (SIDU) și Planul de Mobilitate Urbană Durabilă (PMUD) pentru Polul de Creștere Ploiești aprobate prin Hotărârea Consiliului Local al Municipiului Ploiești nr. 163/30.05.2016;
- Planul de Dezvoltare Durabilă a Județului Prahova (PDDJP) pentru perioada 2014-2020 aprobat prin Hotărârea Consiliului Județean Prahova nr. 216/25.11.2013.

*Proiect cofinanțat din Fondul Social European prin  
Programul Operațional Capacitate Administrativă 2014-2020!  
Competența face diferența!*



### 3. Obiectivele programului:

Programul 3.2. vizează ca până în 2021 să se atingă următorul rezultat:

- Infrastructură de utilități dezvoltată.

### 4. Indicatori de rezultat:

Tabelul 7. Obiectivul Strategic 3: Indicatori de rezultat ai Programului 3.2

Indicatorii de rezultat ai programului (outcome)	Valoarea de referință (an)	Ținta 2021	Observații
Procentul de realizare a investițiilor în infrastructura de utilități programată în timpul implementării PSI	CVR (2020)	100%	Sursa: CJ Prahova

### 5. Măsuri:

Măsura și activitățile pe care le include aceasta și care vor contribui la atingerea rezultatului programului sunt prezentate în continuare, implementarea lor conducând la atingerea acestui rezultat stabilit și prezentat mai sus, la punctul 3, Obiectivele programului.

Tabelul 8. Obiectivul Strategic 3: Măsurile Programului 3.2

Măsura 3.2.1 Investiții în infrastructura de utilități
- Reabilitarea și modernizarea sistemelor de apă și canalizare în județul Prahova
- Studiu de fezabilitate pentru investiția „Înființare rețea distribuție gaze naturale în comunele: Aluniș, Berteș, Cocorăștii Mislui, Cosminele, Dumbrăvești, Ștefești, Vărbilău, Vîlcănești și orașul Slănic”
- Reabilitarea iluminatului public și a sistemului de management al acestuia

### 6. Finanțarea programului:

Programul 3.2. se finanțează parțial din bugetul propriu al CJ Prahova, precum și din FEN-uri.

### 7. Managementul implementării programului:

*Proiect cofinanțat din Fondul Social European prin  
Programul Operațional Capacitate Administrativă 2014-2020!  
Competența face diferența!*





**a) *Managerul de program*** (Se va stabili după adoptarea metodologiilor de planificare strategică și bugetară de către CJ Prahova);

**b) *Factori critici de succes/condiții cheie:***

- Asigurarea resurselor materiale și financiare necesare derulării activității;
- Eficientizarea cadrului normativ și procedural;
- Consolidarea colaborării instituționale cu instituții/autorități locale, în domeniile de responsabilitate ale CJ Prahova.

*Proiect cofinanțat din Fondul Social European prin  
Programul Operațional Capacitate Administrativă 2014-2020!  
Competența face diferența!*





UNIUNEA EUROPEANĂ



Programul Operațional Capacitate Administrativă  
Competența face diferența!



Instrumente Structurale  
2014-2020

## Obiectivul Strategic 4: Dezvoltarea unui sistem de educație, formare profesională și cultură adaptat la cerințele pieții și ale beneficiarilor direcți

Obiectivul urmărește întărirea capacității Consiliului Județean Prahova pentru exercitarea eficientă a competențelor descentralizate în domeniul *cultură și educație*, autorității județene revenindu-i obligația asigurării cadrului necesar pentru respectarea și garantarea exercitării depline de către orice cetățean a *dreptului la învățatură și accesul la cultură*, prin acordarea de sprijin administrativ și financiar rețelei școlare pentru învățământul special, respectiv, cu scopul gestionării, protejării și punerii în valoare a bunurilor care fac parte din patrimoniul cultural mobil și imobil de interes local.

Conform art. 20 alin. (1) din Legea educației naționale nr. 1/2011 „autoritățile administrației publice locale asigură, în condițiile legii, buna desfășurare a învățământului preuniversitar în localitățile în care acestea își exercită autoritatea”, finanțarea învățământului preuniversitar de către autoritățile locale (prin participare la finanțarea de bază și prin finanțare complementară) reprezentând o componentă importantă a veniturilor acestor unități de învățământ<sup>49</sup>.

În prezent, finanțarea sistemului preuniversitar se confruntă cu o serie de provocări derivate dintr-o reglementare deficitară care conduce uneori „la mutarea responsabilității privind finanțarea unor cheltuieli de bază pentru funcționarea sistemului de învățământ către autoritățile locale sau chiar elevi” sau chiar la incapacitatea autorităților locale de a asigura finanțarea complementară necesară pentru susținerea unor cheltuieli majore, *alocarea finanțării complementare ținând de voința autorităților locale de a investi în educație*<sup>50</sup>.

Consiliul Județean Prahova, o autoritate conectată valorilor europene, a înțeles, și-a asumat și continuă să își asume o serie de angajamente în ceea ce privește *politicile proprii educaționale și culturale*, înțelegând totodată că factorul cultural al comunității este

<sup>49</sup> Finanțarea unităților de învățământ preuniversitar cuprinde: finanțarea de bază; finanțarea complementară; finanțarea suplimentară; alte tipuri de venituri.

<sup>50</sup> Hâj, C.M., *Finanțarea învățământului preuniversitar. Document de poziție*, București, 2017, p.14, online la adresa <http://coalitiaedu.ro/wp-content/uploads/2017/12/Finantarea-invatamantului-preuniversitar-octombrie-2017.pdf>.

**Proiect cofinanțat din Fondul Social European prin  
Programul Operațional Capacitate Administrativă 2014-2020!  
Competența face diferența!**





catalizator de atingere a obiectivelor de dezvoltare sustenabilă a județului Prahova (echitate socială, responsabilitate medioambientală și viabilitatea economică).

Din aceste perspective, Obiectivul este susținut de 2 programe, „Modernizarea sistemului de învățământ din județul Prahova” și „Dezvoltarea infrastructurii culturale a județului Prahova”.

Figura de mai jos surprinde relația dintre obiectiv, programe și măsuri.

**Figura 9. Obiectivul Strategic 4: Structura**

Obiectivul Strategic 4. Dezvoltarea unui sistem de educație, formare profesională și cultură adaptat la cerințele pieții și ale beneficiarilor direcți	
Programul 4.1. Modernizarea sistemului de învățământ din județul Prahova	Programul 4.2. Dezvoltarea infrastructurii culturale a județului Prahova
<b>Măsuri Programul 4.1.</b> Măsura 4.1.1 Investiții în infrastructura de învățământ	<b>Măsuri Programul 4.2.</b> Măsura 4.2.1 Investiții pentru dezvoltarea infrastructurii culturale

**Figura 10. Obiectivul Strategic 4: Impact și Rezultate**

<b>Impact</b>	Capacitatea de funcționare a unităților de învățământ din rețeaua Consiliului Județean Prahova - Țintă 2021: 100% Capacitatea de funcționare a instituțiilor de cultură aflate în competența Consiliului Județean Prahova - Țintă 2021: 100%
<b>Rezultate</b>	(4.1.1) Infrastructură de învățământ dezvoltată (4.2.1) Infrastructură culturală dezvoltată

## Programul 4.1: Modernizarea sistemului de învățământ din județul Prahova

### 1. Descrierea programului:

Conform legislației în vigoare, consiliile județene dețin competențe exclusive în ceea ce privește învățământul special, în temeiul cărora hotărăsc alocarea de fonduri, din veniturile proprii, ca participare la finanțarea de bază și ca finanțare complementară a unităților de



UNIUNEA EUROPEANĂ



Programul Operațional Capacitate Administrativă  
Competența face diferența!



Instrumente Structurale  
2014-2020

învățământ de stat preuniversitar special ale căror terenuri și clădiri fac parte din domeniul public județean și sunt administrate de către consiliile județene.

Finanțarea complementară asigură cheltuieli de capital, între care se regăsesc și investiții, reparații capitale și consolidări ale clădirilor unităților de învățământ, cheltuieli sociale și alte cheltuieli asociate procesului de învățământ preuniversitar de stat care nu fac parte din finanțarea de bază a unităților școlare.

În județul Prahova, rețeaua școlară înființată pentru educația specială trebuie dezvoltată și modernizată în concordanță cu nevoile de dezvoltare personală ale persoanelor cu cerințe educative speciale, aceasta nedisponând în prezent de spații suficiente pentru desfășurarea procesului instructiv-educativ, iar cele existente nu întrunesc condițiile optime de funcționare. Confruntată cu constrângerile bugetare manifestate la nivelul administrației publice românești, autoritatea județeană a depus eforturi pentru a crea premisele necesare asigurării calității în educație și a utilizării eficiente a resurselor, prin identificarea surselor de finanțare din fonduri externe nerambursabile, implementarea proiectelor aprobate susținând finanțarea acordată în cadrul acestui program ce urmărește îmbunătățirea calității actului educațional în unitățile de învățământ special aflate sub autoritatea Consiliului Județean Prahova, cu respectarea diversității și realizarea practică a accesului și participării la educație și viață socială pentru toate categoriile de copii.

## 2. Domeniul de politici publice:

P 4.1. se fundamentează în baza priorităților stabilite prin:

- Obiectivele de Politică (OP) ale Uniunii Europene;
- Agenda pentru competențe în Europa în vederea obținerii unei competitivități durabile, a echității sociale și a rezilienței;
- Strategia *Europa 2020*;
- Strategia UE pentru Dezvoltare durabilă, revizuită;
- Programul de Guvernare 2019-2020, Capitolul Educație și Cercetare;
- Strategia Națională pentru Dezvoltarea Durabilă a României 2030;
- Strategia generală de descentralizare;
- Strategia Națională privind Incluziunea Socială și Reducerea Sărăciei 2015-2020;
- Strategia Națională de Cercetare, Dezvoltare și Inovare;

*Proiect cofinanțat din Fondul Social European prin  
Programul Operațional Capacitate Administrativă 2014-2020!  
Competența face diferența!*



- Strategia națională pentru protecția și promovarea drepturilor copilului pentru perioada 2014-2020;
- Strategia națională „O societate fără bariere pentru persoanele cu dizabilități” 2016 - 2020;
- Planul de Dezvoltare Regională Sud-Muntenia 2014-2020;
- Planul Regional de Acțiune pentru Învățământ (PRAI), Regiunea Sud-Muntenia, 2016-2025;
- Programul Național de Dezvoltare Locală;
- Strategia fiscal-bugetară pentru perioada 2019-2021;
- Planul Regional de Acțiune pentru Învățământ (PRAI), Regiunea Sud-Muntenia, 2016-2025;
- Planul de Dezvoltare Durabilă a Județului Prahova (PDDJP) pentru perioada 2014-2020 aprobat prin Hotărârea Consiliului Județean Prahova nr. 216/25.11.2013.

### 3. Obiectivele programului:

Programul 4.1. vizează ca până în 2021 să se atingă următorul rezultat:

- Infrastructură de învățământ dezvoltată.

### 4. Indicatori de rezultat:

Tabelul 9. Obiectivul Strategic 4: Indicatori de rezultat ai Programului 4.1

Indicatorii de rezultat ai programului (outcome)	Valoarea de referință (an)	Ținta 2021	Observații
Gradul de realizare a lucrărilor de dezvoltare a infrastructurii de învățământ programate a fi realizate în timpul implementării PSI	CVR (2020)	100%	Sursa: CJ Prahova

### 5. Măsuri:

Măsura și activitățile incluse de aceasta și care vor contribui la atingerea rezultatului programului sunt prezentate în continuare, implementarea lor conducând la atingerea acestui rezultat stabilit și prezentat mai sus, la punctul 3, Obiectivele programului.

Tabelul 10. Obiectivul Strategic 4: Măsurile Programului 4.1

Măsura 4.1.1. Investiții în infrastructura de învățământ
- Construire clădire Școala gimnazială specială nr.1 Ploiești, județul Prahova
- Construcția, reabilitarea, modernizarea, extinderea și echiparea infrastructurii educaționale pentru Centrul Școlar de Educație Incluzivă, orașul Breaza, Județul Prahova
- Construcția, reabilitarea, modernizarea, extinderea și echiparea infrastructurii educaționale pentru Centrul Școlar de Educație Incluzivă, Comuna Filipeștii de Tîrg, județul Prahova

## 6. Finanțarea programului:

Programul 4.1. se finanțează parțial din bugetul propriu al CJ Prahova, precum și din FEN-uri.

## 7. Managementul implementării programului:

a) *Managerul de program* (Se va stabili după adoptarea metodologiilor de planificare strategică și bugetară de către CJ Prahova);

b) *Factori critici de succes/condiții cheie:*

- Asigurarea resurselor materiale și financiare necesare derulării activității;
- Consolidarea colaborării instituționale cu instituții/autorități locale, în domeniile de responsabilitate ale CJ Prahova.

## Programul 4.2: Dezvoltarea infrastructurii culturale a județului Prahova

### 1. Descrierea programului:

Dreptul la cultură al cetățenilor obligă autoritățile locale ca în exercitarea competențelor pe care le dețin în domeniul cultură să aplice o serie de măsuri administrative, financiare ș.a pentru respectarea și garantarea exercitării depline a acestui drept dar, în egală măsură, și *obligația de rezultat*.

Astfel, Programul cuprinde măsuri și acțiuni subsumate rolului administrației județene în procesul de racordare a identității locale la construcția identitară europeană, așa cum de

altfel stipulează și art. 22 din *Carta Drepturilor Fundamentale a Uniunii Europene*, parte integrantă a Tratatului privind Uniunea Europeană (TUE).

Totodată, se impune o finanțarea adecvată a domeniului ce trebuie să aibă în vedere asigurarea unei infrastructuri care găzduiește manifestări culturale în diferite domenii și care trebuie înțeleasă nu doar în sensul de protejare, ci și ca un motor pentru dezvoltarea sustenabilă a județului Prahova.

## 2. Domeniul de politici publice:

P 4.2. se fundamentează în baza priorităților stabilite prin:

- Obiectivele de Politică (OP) ale Uniunii Europene;
- Strategia *Europa 2020*;
- Strategia UE pentru Dezvoltare durabilă, revizuită;
- Programul de Guvernare 2019-2020, Capitolul Educație și Cercetare;
- Strategia Națională pentru Dezvoltarea Durabilă a României 2030;
- Strategia generală de descentralizare;
- Strategia Națională privind Incluziunea Socială și Reducerea Sărăciei 2015-2020;
- Strategia Națională de Cercetare, Dezvoltare și Inovare;
- Planul de Dezvoltare Regională Sud-Muntenia 2014-2020;
- Strategia fiscal-bugetară pentru perioada 2019-2021;
- Planul de Dezvoltare Durabilă a Județului Prahova (PDDJP) pentru perioada 2014-2020 aprobat prin Hotărârea Consiliului Județean Prahova nr. 216/25.11.2013.

## 3. Obiectivele programului:

Programul 4.2. vizează ca până în 2021 să se atingă următoarele rezultate:

- Infrastructură culturală dezvoltată.

## 4. Indicatori de rezultat:

Tabelul 11. Obiectivul Strategic 4: Indicatori de rezultat ai Programului 4.2

Indicatorii de rezultat ai programului (outcome)	Valoarea de referință (an)	Ținta 2021	Observații
Gradul de realizare a lucrărilor de dezvoltare a infrastructurii	CVR (2020)	100%	Sursa: CJ Prahova

Indicatorii de rezultat ai programului (outcome)	Valoarea de referință (an)	Ținta 2021	Observații
culturale programate a fi realizate în timpul implementării PSI			

## 5. Măsuri:

Măsura și activitățile incluse și care vor contribui la atingerea rezultatului programului sunt prezentate în continuare, implementarea acestora conducând la atingerea rezultatului stabilit și prezentat mai sus, la punctul 3, Obiectivele programului.

Tabelul 12. Obiectivul Strategic 2: Măsurile Programului 4.2

Măsura 4.2.1 Investiții pentru dezvoltarea infrastructurii culturale
- Restaurarea, consolidarea și conservarea obiectivului de patrimoniu cultural - Biserica „Înălțarea Domnului” și „Sf. Nifon” - Mare, parte componentă din ansamblul Mănăstirii Zamfira, județul Prahova
- Restaurare, modernizare, amenajări exterioare la Biserica „Sfânta Vineri”, Ploiești, județul Prahova
- Restaurare ansamblu arhitectural medieval al fostului Schit Lespezi, Comarnic, județul Prahova
- Restaurarea obiectivului de patrimoniu cultural Biserica Sfânta Treime, comuna Măgureni, județul Prahova
- Restaurarea, consolidarea și conservarea obiectivului de patrimoniu cultural (monument de interes național - PH-II-m-A-216521) - Biserica de lemn „Sf. Arhangheli Mihail și Gavriil” a schitului Jercălăi, localitatea Jercălăi, orașul Urlați, județul Prahova
- Restaurarea, revitalizarea și punerea în valoare a obiectivului Casei compozitorului „Paul Constantinescu”, Ploiești, județul Prahova

## 6. Finanțarea programului:

Programul 4.2. se finanțează parțial din bugetul propriu al CJ Prahova, precum și din FEN-uri.



## 7. Managementul implementării programului:

a) *Managerul de program* (Se va stabili după adoptarea metodologiilor de planificare strategică și bugetară de către CJ Prahova);

b) *Factori critici de succes/condiții cheie:*

- Asigurarea resurselor materiale și financiare necesare derulării activității;
- Consolidarea parteneriatului cu societatea civilă;
- Consolidarea colaborării instituționale cu instituții/autorități locale, în domeniile de responsabilitate ale CJ Prahova.

*Proiect cofinanțat din Fondul Social European prin  
Programul Operațional Capacitate Administrativă 2014-2020!  
Competența face diferența!*



## Obiectivul Strategic 5: Creșterea performanței sistemului sanitar și de asistență socială

Conform datelor oficiale, în mai puțin de trei luni în primul trimestru al anului 2020, criza COVID-19 s-a transformat într-o pandemie globală, contaminând aproape toate țările și afectând peste un milion de oameni din lume<sup>51</sup>.

Criza sanitară generată de pandemia de SARS-CoV-2 are un impact local major, necesitând reacții conjugate din partea autorităților naționale și locale, prin măsuri rapide pe termen scurt și lung, autoritățile locale, prin competențele dobândite în contextul descentralizării competențelor serviciilor de asistență medico-socială, adresate persoanelor cu probleme sociale și privitoare la întreținerea unităților sanitare publice de interes local/județean, regăsindu-se în prima linie de reacție în gestionarea acestei crize.

Astfel, Obiectivul urmărește, pe de-o parte, obținerea unei eficiențe sporite a serviciilor oferite în cadrul sistemului sanitar și de asistență socială ce intră în sfera de competență a Consiliului Județean Prahova, iar pe de altă parte, acordarea de sprijin administrativ și financiar pentru sporirea capacității de mobilizare a acestor structuri afectate major de actuala pandemie de SARS-CoV-2.

Obiectivul este susținut de **2 programe**, „Infrastructură sanitară” și respectiv, „Dezvoltarea/modernizarea și diversificarea serviciilor sociale oferite în județul Prahova” ce reunesc **2 măsuri** ce corespund celor **2 rezultate** așteptate.

Programul „Infrastructură sanitară” cuprinde **1 rezultat** și reflectă activitatea autorității județene subsumată exercitării competenței sale partajate în ceea ce privește administrarea unităților sanitare aflate în subordinea sa.

Programul „Dezvoltarea/modernizarea și diversificarea serviciilor sociale oferite în județul Prahova” cuprinde **1 rezultat** și reflectă activitatea autorității județene în domeniul asistenței sociale.

Figura de mai jos surprinde relația dintre obiectiv, programe și măsuri.

---

<sup>51</sup> OECD, Impacto territorial de la COVID-19: gestoriar la crisis en todos los niveles de gobierno, 2020, p.4, online la adresa <http://www.oecd.org/coronavirus/policy-responses/impacto-territorial-de-la-covid-19-gestoriar-la-crisis-en-todos-los-niveles-de-gobierno-7d27f7d9/>.



**Figura 11. Obiectivul Strategic 5: Structura**

Obiectivul Strategic 5. Creșterea performanței sistemului sanitar și de asistență socială	
Programul 5.1. Infrastructură sanitară	Programul 5.2. Dezvoltarea/modernizarea și diversificarea serviciilor sociale oferite în județul Prahova
<b>Măsuri Programul 5.1.</b> Măsura 5.1.1 Investiții în infrastructura sanitară	<b>Măsuri Programul 5.2.</b> Măsura 5.2.1 Investiții în infrastructura socială

**Figura 12. Obiectivul Strategic 5: Impact și Rezultate**

<b>Impact</b>	Capacitatea de funcționare a unităților sanitare din rețeaua Consiliului Județean Prahova - <b>Țintă 2021: 100%</b> Capacitatea de funcționare a serviciilor medico-sociale aflate în competența Consiliului Județean Prahova - <b>Țintă 2021: 100%</b>
<b>Rezultate</b>	(5.1.1) Infrastructură sanitară dezvoltată (5.2.1) Infrastructură socială dezvoltată

## Programul 5.1: Infrastructură sanitară

### 1. Descrierea programului:

În contextul măsurilor de descentralizare a unităților sanitare publice de interes local/județean către autoritățile locale, Consiliul Județean Prahova exercită competență partajată în domeniul sănătate, deținând un rol important în administrarea rețelei spitalicești aflată în subordinea sa.

Rețeaua de spitale a Consiliului Județean Prahova prezintă o serie de deficiențe în ceea ce privește îndeplinirea condițiilor optime de funcționare și de desfășurare în bune condiții a actului medical, ca de exemplu, insuficiența dotărilor medicale moderne și complexe, spații și facilități de acces fizic insuficiente, situație accentuată în contextul gestionării actualei crize sanitare de SARS-CoV-2.

Din această perspectivă, Programul cuprinde un set de măsuri și activități urmărind prin lista de investiții în sănătate, modernizarea și extinderea unităților sanitare aflate în subordinea CJ Prahova și totodată alocarea de echipamente medicale și de protecție

*Proiect cofinanțat din Fondul Social European prin  
Programul Operațional Capacitate Administrativă 2014-2020!  
Competența face diferență!*



medicală, în vederea prevenirii extinderii infectării cu noul Coronavirus SARS-CoV-2 și tratarea pacienților contaminați.

## 2. Domeniul de politici publice:

P 5.1. se fundamentează în baza priorităților stabilite prin:

- Obiectivele de Politică (OP) ale Uniunii Europene;
- Strategia *Europa 2020*;
- Strategia UE pentru Dezvoltare durabilă, revizuită;
- Programul de Guvernare 2019-2020, Capitolul Sănătate;
- Strategia Națională pentru Dezvoltarea Durabilă a României 2030;
- Strategia Națională de Sănătate 2014-2020;
- Strategia Națională privind Incluziunea Socială și Reducerea Sărăciei 2015-2020;
- Strategia Națională de Cercetare, Dezvoltare și Inovare 2014-2020;
- Planul de Dezvoltare Regională Sud-Muntenia 2014-2020;
- Programul Național de Dezvoltare Locală;
- Strategia fiscal-bugetară pentru perioada 2019-2021;
- Planul de Dezvoltare Durabilă a Județului Prahova (PDDJP) pentru perioada 2014-2020 aprobat prin Hotărârea Consiliului Județean Prahova nr. 216/25.11.2013.

## 3. Obiectivele programului:

Programul 5.1. vizează ca până în 2021 să se atingă următorul rezultat:

- Infrastructură sanitară dezvoltată.

## 4. Indicatori de rezultat:

Tabelul 13. Obiectivul Strategic 5: Indicatori de rezultat ai Programului 5.1

Indicatorii de rezultat ai programului (outcome)	Valoarea de referință (an)	Ținta 2021	Observații
Gradul de realizare a lucrărilor de investiții în infrastructura sanitară programate în timpul implementării PSI	CVR (2020)	100%	Sursa: CJ Prahova

## 5. Măsuri:

*Proiect cofinanțat din Fondul Social European prin  
Programul Operațional Capacitate Administrativă 2014-2020!  
Competența face diferența!*



Măsura și activitățile incluse de aceasta și care vor contribui la atingerea rezultatului programului sunt prezentate în continuare, implementarea lor conducând la atingerea rezultatului stabilit și prezentat mai sus, la punctul 3, Obiectivele programului.

Tabelul 14. Obiectivul Strategic 5: Măsurile Programului 5.1

Măsura 5.1.1 Investiții în infrastructura sanitară
- Extinderea infrastructurii spitalicești a Spitalului Județean de Urgență Ploiești prin construirea unui corp de clădire nou în vederea relocării secțiilor medicale, mărirea capacității și modernizarea secțiilor anestezie și terapie intensivă (ATI), extinderea, reconfigurarea și modernizarea blocului operator
- Extindere/reabilitare/modernizare/recompartimentare clădire Unitatea de Primiri Urgențe (UPU), Spitalul Județean de Urgență Ploiești, județul Prahova
- Modernizare, reabilitare, extindere și dotare ambulatoriu integrat din cadrul Spitalului Județean de Urgență Ploiești, județul Prahova
- Modernizare, reabilitare, extindere și dotare ambulatoriu integrat din cadrul Spitalului de Obstetrică Ginecologie Ploiești, județul Prahova
- Dotarea unităților sanitare aflate în subordinea Consiliului județean Prahova cu echipamente medicale și de protecție medicală, în vederea prevenirii extinderii infectării cu noul Coronavirus SARS-CoV-2 și tratarea pacienților contaminați

## 6. Finanțarea programului:

Programul 5.1. se finanțează parțial din bugetul propriu al CJ Prahova, precum și din FEN-uri.

## 7. Managementul implementării programului:

a) *Managerul de program* (Se va stabili după adoptarea metodologiilor de planificare strategică și bugetară de către CJ Prahova);

b) *Factori critici de succes/condiții cheie:*

- Asigurarea resurselor materiale și financiare necesare derulării activității, inclusiv prin finanțarea din surse extra-bugetare nerambursabile;
- Accesul la tehnologie medicală de ultimă generație;
- Consolidarea parteneriatului cu mediul de afaceri;

*Proiect cofinanțat din Fondul Social European prin  
Programul Operațional Capacitate Administrativă 2014-2020!  
Competența face diferența!*





UNIUNEA EUROPEANĂ



Programul Operațional Capacitate Administrativă  
Competența face diferența!



Instrumente Structurale  
2014-2020

- Consolidarea colaborării instituționale cu instituții/autorități locale, în domeniile de responsabilitate ale CJ Prahova.

## Programul 5.2: Dezvoltarea/modernizarea și diversificarea serviciilor sociale oferite în județul Prahova

### 1. Descrierea programului:

Programul contribuie sinergic la eforturile depuse de Consiliul Județean Prahova în direcția diminuării riscului de sărăcie și excluziune socială devenit major și cu repercusiuni vitale în contextul actualei pandemii de SARS-CoV-2, precum și a consolidării serviciilor medico-sociale afectate semnificativ de pandemia sanitară.

Programul continuă demersurile Consiliului Județean Prahova în domeniul asistenței și protecției sociale prin măsuri specifice domeniului său de competențe pentru protecția diferitelor categorii de grupuri vulnerabile cum ar fi, *persoanele adulte cu dizabilități, persoanele fără adăpost, victimele violenței domestice, copiii abandonți*.

Programul prevede un set de investiții pentru dezvoltarea centrelor medico-sociale contribuind astfel la creșterea autonomiei grupurilor vulnerabile, în special a celor cu dependență ridicată de îngrijire socio-medicală și, implicit, la creșterea calității vieții acestora.

Impactul programului este unul sporit și prin prisma cointeresării viitoare a organizațiilor non guvernamentale în domeniu și ulterioara contractare a acestora din perspectiva exercițiului financiar al UE 2021-2027.

### 2. Domeniul de politici publice:

P 5.2. se fundamentează în baza priorităților stabilite prin:

- Obiectivele de Politică (OP) ale Uniunii Europene;
- Strategia *Europa 2020*;
- Strategia UE pentru Dezvoltare durabilă, revizuită;
- Programul de Guvernare 2019-2020, Capitolul Sănătate;
- Strategia Națională pentru Dezvoltarea Durabilă a României 2030;
- Strategia Națională de Sănătate 2014-2020;
- Strategia Națională privind Incluziunea Socială și Reducerea Sărăciei 2015-2020;

*Proiect cofinanțat din Fondul Social European prin  
Programul Operațional Capacitate Administrativă 2014-2020!  
Competența face diferența!*



- Strategia Națională de Cercetare, Dezvoltare și Inovare 2014-2020;
- Strategia națională „O societate fără bariere pentru persoanele cu dizabilități” 2016 - 2020;
- Strategia națională pentru protecția și promovarea drepturilor copilului pentru perioada 2014-2020;
- Planul de Dezvoltare Regională Sud-Muntenia 2014-2020;
- Strategia fiscal-bugetară pentru perioada 2019-2021;
- Planul de Dezvoltare Durabilă a Județului Prahova (PDDJP) pentru perioada 2014-2020 aprobat prin Hotărârea Consiliului Județean Prahova nr. 216/25.11.2013;
- *Strategia de Dezvoltare a Serviciilor Sociale din județul Prahova în perioada 2014-2020, Planul operațional de acțiune în domeniul Protecției Drepturilor Persoanelor Adulte cu Dizabilități și a persoanelor Vârstnice în perioada 2014-2020 și Planul operațional de acțiune în domeniul Protecției Copilului în perioada 2014-2020* aprobate prin Hotărârea Consiliului Județean Prahova nr. 109/20.06.2017.

### 3. Obiectivele programului:

Programul 5.2. vizează ca până în 2021 să se atingă următorul rezultat:

- Infrastructură socială dezvoltată.

### 4. Indicatori de rezultat:

Tabelul 15. Obiectivul Strategic 5: Indicatori de rezultat ai Programului 5.2

Indicatorii de rezultat ai programului (outcome)	Valoarea de referință (an)	Ținta 2021	Observații
Gradul de realizare a lucrărilor de investiții în infrastructura socială programate în timpul implementării PSI	CVR (2020)	100%	Sursa: CJ Prahova

### 5. Măsuri:

Măsura și activitățile incluse de aceasta și care vor contribui la atingerea rezultatului programului sunt prezentate în continuare, implementarea lor conducând la atingerea rezultatului stabilit și prezentat mai sus, la punctul 3, Obiectivele programului.

Tabelul 16. Obiectivul Strategic 5: Măsurile Programului 5.2

<b>Măsura 5.2.1 Investiții în infrastructura socială</b>	
-	<i>Susținerea activităților TEAM - UP: Progres în calitatea îngrijirii alternative a copiilor</i>
-	<i>Susținerea funcționării serviciilor integrate de sprijin (5 locuințe protejate + 2 centre de zi)</i>
-	<i>Susținerea activităților VENUS - Împreună pentru o viață în siguranță</i>
-	<i>Construire/reabilitare/modernizare/extindere/dotare infrastructură de dezinstituționalizare</i>
-	<i>Reabilitare/modernizare/extindere/dotare infrastructură socială de zi</i>
-	<i>Sprijinirea înființării unui centru de zi pentru copiii aflați în risc de separare de familia naturală</i>
-	<i>Instalare rampă mobilă elevator persoane cu dizabilități la Centrul Județean de Resurse și Asistență Educațională Prahova</i>

## 6. Finanțarea programului:

Programul 5.2. se finanțează parțial din bugetul propriu al CJ Prahova, precum și din FEN-uri.

## 7. Managementul implementării programului:

**a) Managerul de program** (Se va stabili după adoptarea metodologiilor de planificare strategică și bugetară de către CJ Prahova);

**b) Factori critici de succes/condiții cheie:**

- Întărirea capacității instituționale;
- Asigurarea resurselor materiale și financiare necesare derulării activității, în principal prin finanțarea din surse extra-bugetare nerambursabile;
- Consolidarea parteneriatului cu societatea civilă;
- Consolidarea colaborării instituționale cu instituții/autorități locale, în domeniile de responsabilitate ale CJ Prahova.

## Obiectivul Strategic 6: Administrare responsabilă, sustenabilă și participativă a mediului natural și construit

Obiectivul acoperă domeniul de competență al Consiliului Județean Prahova în *sectorul mediului și schimbărilor climatice* confruntat cu o serie de riscuri generate de criza climatică și creșterea poluării cu impact negativ asupra populației și ecosistemelor.

Obiectivul este susținut de **1 program**, „Protecția mediului natural și construit în județul Prahova”, ce reunește un set de **3 măsuri** ce cuprind soluții locale identificate cu implicarea cât mai multor părți interesate, ce respectă principiile dezvoltării durabile și care sunt orientate spre *utilizarea rațională a energiei, îmbunătățirea eficienței energetice*, precum și pentru *protecția și conservarea mediului natural din județul Prahova*, contribuind astfel la creșterea calității vieții locuitorilor județului, susținută totodată de o dezvoltare economică verde și competitivă, cu emisii reduse de dioxid de carbon și cu consum de resurse eficientizat.

Figura de mai jos surprinde relația dintre obiectiv, program și măsuri.

Obiectivul 6 include **1 program** și **3 măsuri** ce corespund celor **3 rezultate** așteptate:

**Figura 13. Obiectivul Strategic 6: Structura**

### Obiectivul Strategic 6. Administrare responsabilă, sustenabilă și participativă a mediului natural și construit

#### Programul 6.1.

#### Protecția mediului natural și construit în județul Prahova

#### Măsuri Programul 6.1.

Măsura 6.1.1 Investiții pentru reducerea emisiilor de CO<sub>2</sub> și creșterea eficienței energetice în județul Prahova

Măsura 6.1.2 Management eficient al deșeurilor în județul Prahova

Măsura 6.1.3 Sprijin pentru valorificarea și conservarea resurselor naturale existente în cadrul ariilor protejate

*Proiect cofinanțat din Fondul Social European prin  
Programul Operațional Capacitate Administrativă 2014-2020!  
Competența face diferența!*



**Figura 14. Obiectivul Strategic 6: Impact și Rezultate**

<b>Impact</b>	Consumul intern de energie primară eficientizat energetic la obiectivele de investiții, în timpul implementării PSI: <b>Ținta 2021: -20%</b> Cantitatea de deșeuri municipale depozitate: <b>Ținta 2021 ≥ Ținta 2020 (-60%)</b>
<b>Rezultate</b>	(6.1.1) Investiții de eficientizare energetică și reducere a consumului de CO2 realizate (6.1.2) Cantitate redusă de deșeuri municipale (6.1.3) Program anual pentru acordarea finanțărilor nerambursabile pentru activități nonprofit de interes general dezvoltat

## Programul 6.1: Protecția mediului natural și construit în județul Prahova

### 1. Descrierea programului:

Programul înglobează măsuri și intervenții de combatere a riscurilor generate de criza climatică și creșterea poluării, domeniile prioritare vizate fiind *eficiența energetică, producția de energie locală, managementul deșeurilor și protecția mediului*.

În acest context, o atenție deosebită este acordată acțiunilor care conduc la prevenirea generării deșeurilor și pregătirea pentru reutilizare ce asigură scăderea cantității de deșeuri eliminate, fiind în acord cu țintele stabilite în cadrul *Planului Județean de Gestionare a Deșeurilor pentru județul Prahova 2019-2025*.

Totodată sunt avute în vedere activități de îmbunătățire a parteneriatului dintre CJ Prahova și părțile interesate din domeniul protecției mediului, cu accent pe dezvoltarea proiectelor ce asigură protecția biodiversității în *ariile naturale protejate din județul Prahova*. Programul urmărește creșterea capacității CJ Prahova de a derula proiecte în comun cu organizațiile non-guvernamentale în contextul implementării Legii nr. 350/2005 *privind regimul finanțărilor nerambursabile din fonduri publice alocate pentru activități nonprofit de interes general*, cu modificările și completările ulterioare, prin dezvoltarea *Programului anual pentru acordarea finanțărilor nerambursabile pentru activități nonprofit de interes general* (cu includerea domeniului „protecția mediului”) ce este elaborat și implementat anual de autoritatea județeană în temeiul Legii nr. 350/2005.

*Proiect cofinanțat din Fondul Social European prin  
Programul Operațional Capacitate Administrativă 2014-2020!  
Competența face diferența!*





## 2. Domeniul de politici publice:

P 6.1. se fundamentează în baza priorităților stabilite prin:

- Obiectivele de Politică (OP) ale Uniunii Europene;
- Strategia *Europa 2020*;
- Strategia UE pentru dezvoltare durabilă, revizuită;
- Directiva 92/43/CEE a Consiliului privind conservarea habitatelor naturale și a speciilor de faună și floră sălbatică - *Protejarea biodiversității Europei (Natura 2000)*;
- Programul de Guvernare 2019-2020 (Capitolul Economie, Energie și Mediul de Afaceri; Capitolul Sănătate; Capitolul Mediu, Ape și Păduri)
- Strategia Națională pentru Dezvoltarea Durabilă a României 2030;
- Strategia Energetică a României pentru perioada 2007 -2020;
- Strategia fiscal-bugetară pentru perioada 2019-2021;
- Strategia Națională de Protecția Mediului 2004-2025;
- Strategia Națională de gestionare a deșeurilor 2014-2020;
- Planul de Dezvoltare Regională Sud-Muntenia 2014-2020;
- Programul Național de Dezvoltare Locală;
- Planul de Dezvoltare Durabilă a Județului Prahova (PDDJP) pentru perioada 2014-2020 aprobat prin Hotărârea Consiliului Județean Prahova nr. 216/25.11.2013;
- Planul Județean de Gestionare a Deșeurilor pentru județul Prahova 2019-2025 aprobat prin Hotărârea Consiliului Județean Prahova nr. 176/16.12.2019.

## 3. Obiectivele programului:

Programul 6.1. vizează ca până în 2021 să se atingă următoarele rezultate:

- Investiții de eficientizare energetică și reducere a consumului de CO2 realizate;
- Cantitate redusă de deșeuri municipale;
- Program anual pentru acordarea finanțărilor nerambursabile pentru activități nonprofit de interes general dezvoltat.

#### 4. Indicatori de rezultat:

Tabelul 17. Obiectivul Strategic 6: Indicatori de rezultat ai Programului 6.1

Indicatorii de rezultat ai programului (outcome)	Valoarea de referință (an)	Ținta 2021	Observații
Gradul de realizare a investițiilor pentru reducerea emisiilor de CO2 și creșterea eficienței energetice, programate în timpul implementării PSI	CVR (2020)	100%	Sursa: CJ Prahova
Grad de realizare a activităților de eficientizare a managementului deșeurilor, programate în timpul implementării PSI	CVR (2020)	100%	Sursa: CJ Prahova
Grad de finanțare nerambursabilă pentru activități nonprofit de interes general (în temeiul Legii nr. 350/2005)	0 CVR (2020)	1.1 CVR (2019)	Sursa: CJ Prahova

#### 5. Măsuri:

Măsurile și activitățile incluse de fiecare măsură și care vor contribui la atingerea rezultatelor programului sunt prezentate în continuare, implementarea acestora conducând la atingerea fiecăruia dintre rezultatele stabilite și prezentate mai sus, la punctul 3, Obiectivele programului.

Tabelul 18. Obiectivul Strategic 6: Măsurile Programului 6.1

<b>Măsura 6.1.1 Investiții pentru reducerea emisiilor de CO2 și creșterea eficienței energetice în județul Prahova</b>
- Creșterea eficienței energetice pentru Spitalul de Obstetrică Ginecologie Ploiești, județul Prahova
- Lucrări reabilitare termică și modernizare CRTF Secăria, inclusiv audit energetic
- Achiziție și montaj centrale termice (CRRNPAH Călinești, CIAPAH Mislea, CITOPAH Tătărăi și CPRRNPAH Casa Rozei)
- Înlocuire arzătoare cu NOx redus la cazanul nr. 5 CET Brazi (servicii de consultanță)
- Actualizare studiu de fezabilitate obiectiv: „Reabilitare coș de fum nr. 2 aferent etapei 2x105 MW din cadrul CET BRAZI”

### Măsura 6.1.2 Management eficient al deșeurilor în județul Prahova

- *Extinderea și consolidarea colectării selective a deșeurilor reciclabile*
- *Schimbarea destinației terenului aferent zonei alocată investițiilor pentru eficientizarea/ modernizarea Stației de Tratare Mecano- Biologică a Deșeurilor Biodegradabile Ploiești*
- *Derularea de campanii de informare cu privire la practicile legate de colectarea, tratarea și depozitarea deșeurilor*

### Măsura 6.1.3 Sprijin pentru valorificarea și conservarea resurselor naturale existente în cadrul ariilor protejate

- *Dezvoltarea programului anual pentru acordarea finanțărilor nerambursabile pentru activități nonprofit de interes general prin includerea domeniului „protecția mediului”*

## 6. Finanțarea programului:

Programul 6.1. se finanțează parțial din bugetul propriu al CJ Prahova, precum și din FEN-uri.

## 7. Managementul implementării programului:

a) *Managerul de program* (Se va stabili după adoptarea metodologiilor de planificare strategică și bugetară de către CJ Prahova);

b) *Factori critici de succes/condiții cheie:*

- *Transparență sporită;*
- *Asigurarea resurselor materiale și financiare necesare derulării activității, inclusiv prin finanțarea din surse extra-bugetare nerambursabile;*
- *Accesul la tehnologie de ultimă generație;*
- *Crearea și funcționarea unor mecanisme regionale care să sprijine reducerea riscului la dezastre;*
- *Consolidarea parteneriatului cu societatea civilă;*
- *Consolidarea colaborării instituționale cu instituții/autorități locale, în domeniile de responsabilitate ale CJ Prahova.*



## 2) Programe și măsuri conexe, indicatori de realizare imediată (outputs)

Pentru fiecare măsură sunt prezentate în tabelele de mai jos următoarele informații: a) *titlu*; b) *descrierea măsurii*; c) *domeniul de politici publice (obiectivul strategic)*; d) *perioada de operaționalizare*; e) *indicatorii de ieșire (de realizare imediată sau output)* și țintele indicatorilor aferenți măsurilor. În ceea ce privește sursa de finanțare aferentă fiecărei măsuri, bugetele alocate sunt redată la punctul 3 al Componentei de Buget (CB)/Programare Bugetară (CPB).

### Obiectiv strategic 1: Creșterea gradului de dezvoltare economică a județului Prahova

Inițiative și Măsuri	Indicator de realizare imediată (output)	Unitatea de măsură	Valoarea de referință (an)	Ținta 2021	Observații
<b>Program 1.1. Economie locală, competitivă și sustenabilă</b>					
<b>Rezultat 1.1.1. Documente programatice realizate</b>					
Măsura 1.1.1 Măsuri de management pentru asigurarea dezvoltării durabile a județului	a) <i>Strategia de Dezvoltare Durabilă a Județului Prahova pentru perioada 2021-2027</i> proiectată și aprobată în graficul planificat	Nr.	CVR (2020)	1	Sursa: CJ Prahova
În derulare	b) <i>Plan strategic Instituțional</i> revizuit și aprobat în graficul planificat	Nr.	CVR (2020)	1	Sursa: CJ Prahova
Măsura acoperă atribuțiile Consiliului Județean Prahova în domeniul planificării					

*Proiect cofinanțat din Fondul Social European prin  
Programul Operațional Capacitate Administrativă 2014-2020!  
Competența face diferența!*





Inițiative și Măsuri	Indicator de realizare imediată (output)	Unitatea de măsură	Valoarea de referință (an)	Ținta 2021	Observații
<p>strategice a acțiunilor sale publice. Măsura se referă la:</p> <p>a) elaborarea <i>Strategiei de Dezvoltare Durabilă a Județului Prahova pentru perioada 2021-2027</i> care definește și fundamentează principalele direcții de dezvoltare și proiectele prioritare majore, ce pot face obiectul finanțării din fondurile FESI pentru perioada de programare 2021-2027; se așteaptă ca această măsură să joace un rol fundamental în corelarea și planificarea acțiunilor CJ Prahova cu scopul stimulării procesului de creștere economică durabilă a județului Prahova.</p> <p>Activitatea se desfășoară în contextul implementării proiectului „Elaborarea strategiei de dezvoltare durabilă a Județului Prahova pentru perioada 2021-2027”, cod SIPOCA 542/ cod SMIS 126115, finanțat prin Programul Operațional Capacitate Administrativă.</p> <p>b) activitățile anuale aferente etapei de evaluare și revizuire anuală a <i>Planului Strategic Instituțional al Consiliului</i></p>					

**Proiect cofinanțat din Fondul Social European prin  
Programul Operațional Capacitate Administrativă 2014-2020!  
Competența face diferența!**



Inițiative și Măsuri	Indicator de realizare imediată (output)	Unitatea de măsură	Valoarea de referință (an)	Ținta 2021	Observații
<i>Județean Prahova pentru perioada 2021-2022, în conformitate cu prevederile Anexei IV la Ghidul CP 10/2018 - „Ghid pentru planificarea și fundamentarea procesului decizional din administrația publică locală”.</i>					
<b>Rezultat 1.1.2. Cooperare extinsă a CJ Prahova în plan intern și internațional</b>					
Măsura 1.1.2 Dezvoltarea relațiilor interne și internaționale În derulare Măsura acoperă atribuțiile Consiliului Județean Prahova privind cooperarea interinstituțională pe plan intern și extern prevăzute de art. 173 alin. (1) lit e) din OUG nr. 57/2019 privind Codul administrativ, cu modificările și completările ulterioare. Rolul CJ Prahova în cadrul acestei măsuri constă în activități de colaboare cu entitățile partenere (în cadrul asociațiilor de dezvoltare intercomunitară și al altor structuri asociative din care face parte, precum și al parteneriatelor încheiate cu alte unități administrativ-teritoriale din	a) Organizarea de întâlniri de lucru cu entitățile partenere	Nr.	CVR (2020)	3 întâlniri de lucru	Sursa: CJ Prahova
	b.1) Rețele de canalizare plajă	Nr.	0 CVR (2020)	1	Sursa: CJ Prahova; Primăria Municipiului Ploiești
	b.2) Adăposturi supuse reabilitării	Nr.	0 CVR (2020)	1	Sursa: CJ Prahova; Primăria

*Proiect cofinanțat din Fondul Social European prin  
Programul Operațional Capacitate Administrativă 2014-2020!  
Competența face diferența!*



Inițiative și Măsurî	Indicator de realizare imediată (output)	Unitatea de măsură	Valoarea de referință (an)	Ținta 2021	Observații
străinătate) în vederea promovării obiectivelor comune. Astfel, măsura vizează: a) parteneriate de tip public-privat; b) parteneriate de tip public - public în vederea realizării de lucrări ce reprezintă priorități ale administrației județului pe bază de contracte de asociere încheiate de UAT județul Prahova cu un număr de 99 localități din județul Prahova, după cum urmează: b.1) Rețea de canalizare plajă (PT+ execuție și dirigenție de șantier) - Administrația Parcului Memorial „Constantin Stere” - municipiul Ploiești (asociere cu UAT municipiul Ploiești); b.2) Adăpost animale exotice -reabilitare (PT + execuție) -Administrația Parcului Memorial „Constantin Stere” - municipiul Ploiești (asociere cu UAT municipiul Ploiești); b.3) Lucrări de întreținere prin așternere covor asfaltic pe strada Voila pe o lungime de 1.600 m lungime - municipiul Cămpina (asociere cu UAT municipiul Cămpina);	b.3) Lungime covor asfaltic	Km.	0 CVR (2020)	1,6	Municipiului Ploiești  Sursa: CJ Prahova; Primăria Municipiului Cămpina
	b.4) Locuri noi de joacă	Nr.	0 CVR (2020)	1	Sursa: CJ Prahova; Primăria Oraș Azuga
	b.5) Piste noi de biciclete	Nr.	0 CVR (2020)	1	Sursa: CJ Prahova; Primăria Oraș Băicoi

*Proiect cofinanțat din Fondul Social European prin  
Programul Operațional Capacitate Administrativă 2014-2020!  
Competența face diferența!*



Inițiative și Măsuri	Indicator de realizare imediată (output)	Unitatea de măsură	Valoarea de referință (an)	Ținta 2021	Observații
b.4) Lucrări de amenajare și dotare loc de joacă str. Postăvăriei - oraș Azuga (asociere cu UAT oraș Azuga); b.5) Construire pistă biciclete strada Înfrățirii-oraș Băicoi (asociere cu UAT oraș Băicoi); b.6) Reparații prin așternere covor bituminos străzi interioare oraș Băicoi (asociere cu UAT oraș Băicoi);	b.6) Gradul de realizare a lucrărilor de reparații prin așternere covor bituminos, programate a fi realizate în timpul implementării PSI	Procent (%)	0 CVR (2020)	100%	Sursa: CJ Prahova; Primăria Oraș Băicoi
b.7) Proiectare și execuție - Modernizare și reabilitare Bulevardul Eroilor - oraș Breaza (asociere cu UAT oraș Breaza); b.8) Reparații trotuar adiacent Bulevardului Independenței - oraș Bușteni (asociere cu UAT oraș Bușteni);	b.7) Bulevarde supuse lucrărilor de reabilitare	Nr.	0 CVR (2020)	1	Sursa: CJ Prahova; Primăria Oraș Breaza
b.9) Refacere covor asfaltic pe străzile Fântâniei și Erou Moldoveanu-oraș Bușteni (asociere cu UAT oraș Bușteni); b.10) Modernizarea unor segmente de drum din Cartierul Podu lui Neag-oraș Comarnic (asociere cu UAT oraș Comarnic);	b.8) Trotoare supuse lucrărilor de reparare	Nr.	0 CVR (2020)	1	Sursa: CJ Prahova; Primăria Oraș Bușteni
	b.9) Străzi supuse lucrărilor de refacere cu covor asfaltic	Nr.	0 CVR (2020)	2	Sursa:

*Proiect cofinanțat din Fondul Social European prin  
Programul Operațional Capacitate Administrativă 2014-2020!  
Competența face diferența!*





Inițiative și Măsuri	Indicator de realizare imediată (output)	Unitatea de măsură	Valoarea de referință (an)	Ținta 2021	Observații
b.11) Modernizare porțiuni de drum din Cartierele Ghioșești, Poiana, Vatră-Sat și Podu-Lung - oraș Comarnic (asociere cu UAT oraș Comarnic);					CJ Prahova; Primăria Oraș Bușteni
b.12) Modernizare patru străzi (Primăverii, Agricultori, Decebal, 22 Decembrie) în localitatea Mizil (asociere cu UAT oraș Mizil); b.13) Construire trotuar și sistem de evacuare ape pluviale pe DJ 100H, str. Fefelei - oraș Mizil (asociere cu UAT oraș Mizil);	b.10) Gradul de realizare a lucrărilor de modernizare a drumurilor din Cartierul Podu lui Neag-oraș Comarnic, programate a fi realizate în timpul implementării PSI	Procent (%)	0 CVR (2020)	100%	Sursa: CJ Prahova; Primăria Oraș Comarnic
b.14) Lucrări de amenajare parcări și trotuare oraș Plopeni (asociere cu UAT oraș Plopeni); b.15) Dotare cu 5 paturi ATI - Spital Orășenesc Sinaia - oraș Sinaia (asociere cu UAT oraș Sinaia);	b.10) Gradul de realizare a lucrărilor de modernizare a drumurilor din Cartierele Ghioșești, Poiana, Vatră-Sat și Podu-Lung - oraș Comarnic, programate a fi realizate în timpul implementării PSI	Procent (%)	0 CVR (2020)	100%	Sursa: CJ Prahova; Primăria Oraș Comarnic
b.16) Lucrări de reabilitări, modernizări străzi în orașul Sinaia (asociere cu UAT oraș Sinaia); b.17) Refacere beton rutier strada Libertății - oraș Slănic (asociere cu UAT oraș Slănic);	b.12) Străzi supuse lucrărilor de modernizare	Nr.	0 CVR (2020)	4	Sursa: CJ Prahova; Primăria Oraș Mizil

*Proiect cofinanțat din Fondul Social European prin  
Programul Operațional Capacitate Administrativă 2014-2020!  
Competența face diferența!*



Inițiative și Măsurî	Indicator de realizare imediată (output)	Unitatea de măsură	Valoarea de referință (an)	Ținta 2021	Observații
b.18) Corp de legătură C1-C2 cu destinația Cameră de Gardă din cadrul Spitalului Orășenesc Urlați - oraș Urlați (asociere cu UAT oraș Urlați);	b.13.1) Trotuare nou construite	Nr.	0 CVR (2020)	1	Sursa: CJ Prahova; Primăria Oraș Mizil
b.19) Construcție pod strada Dr. Davila, intersecția Petru Rareș (pârâu Stâlp) - oraș Vălenii de Munte (asociere cu UAT oraș Vălenii de Munte);					
b.20) Instalații de climatizare - aer condiționat clădire Pediatrie Spital Orășenesc Vălenii de Munte - oraș Vălenii de Munte (asociere cu UAT oraș Vălenii de Munte);	b.13.2) Sisteme noi de evacuare ape pluviale	Nr.	0 CVR (2020)	1	Sursa: CJ Prahova; Primăria Oraș Mizil
b.21) Proiectare și execuție „Reabilitare și modernizare baza sportivă Bd. Nicolae Iorga nr.145”- oraș Vălenii de Munte (asociere cu UAT oraș Vălenii de Munte);					
b.22) Extindere rețea distribuție apă branșamente în comuna Adunați (asociere cu UAT comuna Adunați);	b.14.1) Gradul de realizare a parcărilor programate a fi realizate în timpul implementării PSI	Procent (100%)	0 CVR (2020)	100%	Sursa: CJ Prahova; Primăria Oraș Plopeni
b.23) Iluminat public - eficientizare energetică prin modernizarea sistemului de					
	b.14.2) Gradul de realizare a trotuarelor programate a fi realizate în timpul implementării PSI	Procent (100%)	0 CVR (2020)	100%	Sursa:

*Proiect cofinanțat din Fondul Social European prin  
Programul Operațional Capacitate Administrativă 2014-2020!  
Competența face diferența!*



Inițiative și Măsuri	Indicator de realizare imediată (output)	Unitatea de măsură	Valoarea de referință (an)	Ținta 2021	Observații
iluminat stradal - comuna Adunați (asociere cu UAT comuna Adunați); b.24) Înființare rețea de distribuție gaze naturale comuna Adunați - întocmire documentație SF (asociere cu UAT comuna Adunați);					CJ Prahova; Primăria Oraș Plopeni
b.25) Studiu de fezabilitate Extindere sistem de distribuție gaze naturale în satul Cioceni - comuna Albești- Paleologu (asociere cu UAT comuna Albești- Paleologu); b.26) Amenajare teren minifotbal - sat Albesti-Muru cu miniparc copii-comuna Albești-Paleologu (asociere cu UAT comuna Albești- Paleologu);	b.15) Spitale ce beneficiază de noi paturi ATI	Nr.	0 CVR (2020)	1	Sursa: CJ Prahova; Primăria Oraș Sinaia
b.27) Reabilitare instalație centralizată de încălzire a Școlii Gimnaziale Gheorghe Costescu-comuna Aluniș (asociere cu UAT comuna Aluniș); b.28) Reparații curente clădire sediu Post Poliție comuna Aluniș (asociere cu UAT comuna Aluniș); b.29) Eficientizare și modernizare a sistemului de iluminat public prin montare	b.16) Gradul de realizare a lucrărilor de reabilitare și modernizare a străzilor, programate a fi realizate în timpul implementării PSI	Procent (100%)	0 CVR (2020)	100%	Sursa: CJ Prahova; Primăria Oraș Sinaia
	b.17) Străzi supuse lucrărilor de refacere cu beton rutier	Nr.	0 CVR (2020)	1	Sursa: CJ Prahova; Primăria Oraș Slănic

*Proiect cofinanțat din Fondul Social European prin  
Programul Operațional Capacitate Administrativă 2014-2020!  
Competența face diferență!*



Inițiative și Măsuri	Indicator de realizare imediată (output)	Unitatea de măsură	Valoarea de referință (an)	Ținta 2021	Observații
aparate de iluminat cu LED - comuna Apostolache (asociere cu UAT comuna Apostolache); b.30) Studiu de fezabilitate Înființare sistem de distribuție gaze naturale în comuna Apostolache (asociere cu UAT comuna Apostolache);	b.18) Corpuri de legătură nou construite	Nr.	0 CVR (2020)	1	Sursa: CJ Prahova; Primăria Oraș Urlați
b.31) Construire Centru Situații de Urgență, sistematizare, împrejmuire teren, rețele și branșamente, utilități - comuna Ariceștii Zeletin (asociere cu UAT comuna Ariceștii Zeletin); b.32) Amenajare spațiu joacă și recreere sat Cireșanu-comuna Baba Ana (asociere cu UAT comuna Baba Ana);	b.19) Poduri nou construite	Nr.	0 CVR (2020)	1	Sursa: CJ Prahova; Primăria Oraș Vălenii de Munte
b.33) Înființare after school în comuna Balta Doamnei (asociere cu UAT comuna Balta Doamnei); b.34) Execuție șanțuri și podețe în comuna Balta Doamnei (asociere cu UAT comuna Balta Doamnei);	b.20) Clădiri nou amenajate cu instalații de climatizare	Nr.	0 CVR (2020)	1	Sursa: CJ Prahova; Primăria Oraș Vălenii de Munte

*Proiect cofinanțat din Fondul Social European prin  
Programul Operațional Capacitate Administrativă 2014-2020!  
Competența face diferență!*



Inițiative și Măsuri	Indicator de realizare imediată (output)	Unitatea de măsură	Valoarea de referință (an)	Ținta 2021	Observații
b.35) Amenajare drumuri locale - sat Podenii-Vechi - comuna Bălțești (asociere cu UAT comuna Bălțești); b.36) Amenajare podeț peste râul Doftana comuna Bănești (asociere cu UAT comuna Bănești); b.37) Refacere punte pietonală și subzidire fundație zid sprijin în zona Dispensar-comuna Bătrâni (asociere cu UAT comuna Bătrâni);	b.21) Baze sportive nou construite	Nr.	0 CVR (2020)	1	Sursa: CJ Prahova; Primăria Oraș Vălenii de Munte
b.38) Lucrări de îmbunătățire a drumului DJ 139 Berceni- Cățunu prin construirea de șanț uri/rigole, trotuare iluminate, pistă de biciclete și amenajare intersecție DN 1A cu DJ 139 - comuna Berceni (asociere cu UAT comuna Berceni);	b.22) Gradul de realizare a lucrărilor de extindere rețea distribuție apă, programate a fi realizate în timpul implementării PSI	Procent (100%)	0 CVR (2020)	100%	Sursa: CJ Prahova; Primăria Comuna Adunați
b.39) Modernizarea sistemului de iluminat public în comuna Bertea (asociere cu UAT comuna Bertea); b.40) Desființare parțială parter și extindere cu P+1 Școala Radu Tudoran -comuna Blejoi (asociere cu UAT comuna Blejoi);	b.23) Gradul de realizare a lucrărilor de modernizare a străzilor, programate a fi realizate în timpul implementării PSI	Procent (100%)	0 CVR (2020)	100%	Sursa: CJ Prahova; Primăria Comuna Adunați

*Proiect cofinanțat din Fondul Social European prin  
Programul Operațional Capacitate Administrativă 2014-2020!  
Competența face diferența!*



Inițiative și Măsurî	Indicator de realizare imediată (output)	Unitatea de măsură	Valoarea de referință (an)	Ținta 2021	Observații
<p>b.41) Reabilitare Școală Gimnazială Boldești-Grădiștea -corp A și corp B -comuna Boldești-Grădiștea (asociere cu UAT comuna Boldești-Grădiștea);</p> <p>b.42) Construire trotuare adiacente DJ 214-1,3 km - comuna Brebu (asociere cu UAT comuna Brebu);</p> <p>b.43) Reabilitare străzi în comuna Brebu (asociere cu UAT comuna Brebu);</p>	b.24) Documentații SF pentru rețea de distribuție gaze naturale	Nr.	0 CVR (2020)	1	Sursa: CJ Prahova; Primăria Comuna Adunați
<p>b.44) Proiectare și execuție modernizare str.Decebal și str.Vlad Țepeș-sat Pleșa-comuna Bucov (asociere cu UAT comuna Bucov);</p> <p>b.45) Modernizare drumuri satești și comunale DS 622 -ulița satească, DC 71 și asigurarea sistemului de scurgere a apelor pluviale în comuna Călugăreni (asociere cu UAT comuna Călugăreni);</p>	b.25) Studii de fezabilitate	Nr.	0 CVR (2020)	1	Sursa: CJ Prahova; Primăria Comuna Albești Paleologu
<p>b.46) Reparații drumuri în comuna Cărbunești (asociere cu UAT comuna Cărbunești);</p> <p>b.47) Asfaltare străzi în satele Ceptura de Jos și Ceptura de Sus -comuna Ceptura (asociere cu UAT comuna Ceptura);</p>	b.26) Terenuri de minifotbal nou amenajate	Nr.	0 CVR (2020)	1	Sursa: CJ Prahova; Primăria Comuna Albești Paleologu

*Proiect cofinanțat din Fondul Social European prin  
Programul Operațional Capacitate Administrativă 2014-2020!  
Competența face diferența!*



Inițiative și Măsuri	Indicator de realizare imediată (output)	Unitatea de măsură	Valoarea de referință (an)	Ținta 2021	Observații
b.48) Reamenajarea spațiului destinat centralei termice conform măsurilor ISU de punere în siguranță a localului Școlii Gimnaziale din satul Slon - comuna Cerașu (asociere cu UAT comuna Cerașu); b.49) Înlocuirea instalațiilor electrice, înlăturarea lamperiei din lemn, schimbarea parchetului, amenajarea spațiului pentru primirea și distribuirea laptelui și cornului, refacerea rețelei de canalizare și amenajarea unei parcări la Grădinița Cerașu (asociere cu UAT comuna Cerașu);	b.27) Instalații centralizate de încălzire reabilite	Nr.	0 CVR (2020)	1	Sursa: CJ Prahova; Primăria Comuna Aluniș
b.50) Reparație pod peste pârâul Valea Slonului punct Gicu Staicu, sat Slon și reparație praguri de fund și zid de sprijin stânga - dreapta aval și amonte - comuna Cerașu (asociere cu UAT comuna Cerașu);	b.28) Clădiri supuse lucrărilor de reparații	Nr.	0 CVR (2020)	1	Sursa: CJ Prahova; Primăria Comuna Aluniș
b.51) Reabilitare și modernizare (betonare, asfaltare) drumuri locale - comuna Chiojdeanca (asociere cu UAT comuna Chiojdeanca);	b.29) Gradul de realizare a lucrărilor de eficientizare și modernizare a sistemului de iluminat public, programate a fi realizate în timpul implementării PSI	Procent (100%)	0 CVR (2020)	100%	Sursa: CJ Prahova; Primăria Comuna Apostolache

*Proiect cofinanțat din Fondul Social European prin  
Programul Operațional Capacitate Administrativă 2014-2020!  
Competența face diferența!*



Inițiative și Măsurî	Indicator de realizare imediată (output)	Unitatea de măsură	Valoarea de referință (an)	Ținta 2021	Observații
<p>b.52) Reparații teren sport în punctul Pe Lac -comuna Chiojdeanca (asociere cu UAT comuna Chiojdeanca);</p> <p>b.53) Modernizare și dotări loc de joacă parc Cioranii de Jos -comuna Ciorani (asociere cu UAT comuna Ciorani);</p> <p>b.54) Construire drum acces sala de sport, parcare și teren sport Școala Cocorăștii Colț;</p>	b.30) Studii de fezabilitate pentru înființarea de sisteme de distribuție gaze naturale	Nr.	0 CVR (2020)	1	Sursa: CJ Prahova; Primăria Comuna Apostolache
<p>b.55) Înlocuire conductă de alimentare cu apă pe o lungime de 5 km în satele Cocorăștii mislii și Goruna - comuna Cocorăștii Mislii (asociere cu UAT comuna Cocorăștii Mislii);</p> <p>b.56) Împrejmuire baza sportivă din satul Țipărești-comuna Cocorăștii Mislii (asociere cu UAT comuna Cocorăștii Mislii);</p> <p>b.57) Reparații și turnare covor asfaltic drumuri locale în comuna Colceag (asociere cu UAT comuna Colceag);</p>	b.31) Centre pentru Situații de Urgență nou construite	Nr.	0 CVR (2020)	1	Sursa: CJ Prahova; Primăria Comuna Ariceștii Zeletin
<p>b.58) emolare anexe P, construire grădiniță cu program prelungit -3 grupe -P+1E-M în comuna Cornu (asociere cu UAT comuna Cornu);</p>	b.32) Spații nou amenajate pentru joacă și recreere în sat Cireșanu	Nr.	0 CVR (2020)	1	Sursa: CJ Prahova; Primăria Comuna Baba Ana

*Proiect cofinanțat din Fondul Social European prin  
Programul Operațional Capacitate Administrativă 2014-2020!  
Competența face diferență!*





Inițiative și Măsuri	Indicator de realizare imediată (output)	Unitatea de măsură	Valoarea de referință (an)	Ținta 2021	Observații
b.59) Extindere Școala Generală cu clasele I-VIII (corp 1) cu grupuri sanitare și rampă acoperită, construire drum acces, alei carosabile și pietonale, spații parcare, teren sport, utilități, împrejurire și organizare de șantier - comuna Cosminele (asociere cu UAT comuna Cosminele);	b.33) After school -uri nou înființate	Nr.	0 CVR (2020)	1	Sursa: CJ Prahova; Primăria Comuna Balta Doamnei
b.60) Reabilitare, consolidare, etajare, mansardare Școala Ogretin-comuna Drajna (asociere cu UAT comuna Drajna);					
b.61) Lucrări de pietruire drumuri de pământ din satele componente ale comunei Drăgănești (asociere cu UAT comuna Drăgănești);					
b.62) Reparație, modernizare, pavaje, împrejurire și rigole Cămin Cultural Ciupelnița - comuna Dumbrava (asociere cu UAT comuna Dumbrava);	b.34) Gradul de realizare a podețelor programate a fi executate în timpul implementării PSI	Procent (100%)	0 CVR (2020)	100%	Sursa: CJ Prahova; Primăria Comuna Balta Doamnei
b.63) Reparații drumuri - comuna Dumbravești (asociere cu UAT comuna Dumbravești);					
b.64) Achiziție și montaj mobilier școlar Liceul Teoretic Filipeștii de Pădure (asociere cu UAT comuna Filipeștii de Pădure);	b.35) Gradul de realizare a lucrărilor de amenajare a drumurilor locale în sat Podenii-Vechi, programate a fi executate în timpul implementării PSI	Procent (100%)	0 CVR (2020)	100%	Sursa: CJ Prahova; Primăria Comuna Bălțești

*Proiect cofinanțat din Fondul Social European prin  
Programul Operațional Capacitate Administrativă 2014-2020!  
Competența face diferența!*



Inițiative și Măsurî	Indicator de realizare imediată (output)	Unitatea de măsură	Valoarea de referință (an)	Ținta 2021	Observații
<p>b.65) Reabilitare grupuri sanitare elevi și profesori corp A și B Liceul Teoretic Filipeștii de Pădure (asociere cu UAT comuna Filipeștii de Pădure);</p> <p>b.66) Modernizare drum de exploatare DE 451 -comuna Filipeștii de Târg (asociere cu UAT comuna Filipeștii de Târg);</p> <p>b.67) Eficientizare sistem de iluminat public prin montarea de aparate de iluminat cu led în comuna Fântânele -etapa II (asociere cu UAT comuna Fântânele);</p>	b.36) Podețe nou amenajate peste râul Doftana	Nr.	0 CVR (2020)	1	Sursa: CJ Prahova; Primăria Comuna Bănești
<p>b.68) Înființare rețea distribuție gaze naturale în comuna Fântânele -faza SF (asociere cu UAT comuna Fântânele);</p> <p>b.69) Modernizare rețea apă satele Novăcești și Cătina-etapa II-comuna Florești (asociere cu UAT comuna Florești);</p>	b.37.1) Punți pietonale refăcute	Nr.	0 CVR (2020)	1	Sursa: CJ Prahova; Primăria Comuna Bătrâni
<p>b.70) Reparații la parcurile de joacă existente pe raza localității Fulga (asociere cu UAT comuna Fulga);</p> <p>b.71) Intabulare drumuri locale din comuna Fulga (asociere cu UAT comuna Fulga);</p>	b.37.2) Fundații supuse lucrărilor de subzidire	Nr.	0 CVR (2020)	1	Sursa: CJ Prahova; Primăria Comuna Bătrâni

*Proiect cofinanțat din Fondul Social European prin  
Programul Operațional Capacitate Administrativă 2014-2020!  
Competența face diferența!*



Inițiative și Măsuri	Indicator de realizare imediată (output)	Unitatea de măsură	Valoarea de referință (an)	Ținta 2021	Observații
<p>b.72) Înființare Centru SMURD în comuna Gherghița (asociere cu UAT comuna Gherghița);</p> <p>b.73) Reparații curente și igienizări unități de învățământ, de cultură și administrativ - comuna Gherghița (asociere cu UAT comuna Gherghița);</p> <p>b.74) Amenajare trotuare, rigole betonate pentru scurgerea apei și podețe de acces - comuna Gorgota (asociere cu UAT comuna Gorgota);</p> <p>b.75) Întreținere cu covor bituminos a drumurilor locale din comuna Gornet (asociere cu UAT comuna Gornet);</p> <p>b.76) Înființare sistem de canalizare și stație de epurare în comuna Gornet-Cricov (asociere cu UAT comuna Gornet-Cricov);</p> <p>b.77) Înființare sistem de distribuire gaze naturale în comuna Gornet-Cricov (asociere cu UAT comuna Gornet-Cricov);</p> <p>b.78) Reabilitare, modernizare și extindere sediu primărie și construire anexă garaj și</p>	b.38) Drumuri supuse lucrărilor de îmbunătățire	Nr.	0 CVR (2020)	1	Sursa: CJ Prahova; Primăria Comuna Berceni
	b.39) Sisteme de iluminat public supuse modernizării	Nr.	0 CVR (2020)	1	Sursa: CJ Prahova; Primăria Comuna Bertea
	b.40) Unități școlare supuse lucrărilor de extindere	Nr.	0 CVR (2020)	1	Sursa: CJ Prahova; Primăria Comuna Blejoi

*Proiect cofinanțat din Fondul Social European prin  
Programul Operațional Capacitate Administrativă 2014-2020!  
Competența face diferența!*



Inițiative și Măsuri	Indicator de realizare imediată (output)	Unitatea de măsură	Valoarea de referință (an)	Ținta 2021	Observații
<p>spațiu depozitare, alei carosabile și pietonale, spațiu parcare, utilități, bransamente și organizare șantier - comuna Gura Vadului (asociere cu UAT comuna Gura Vadului);</p> <p>b.79) Reparații și zugrăveli exterioare Școală Gura Vitioarei (asociere cu UAT comuna Gura Vitioarei);</p> <p>b.80) Reparații și zugrăveli exterioare Școală Poiana Copăceni-comuna Gura Vitioarei (asociere cu UAT comuna Gura Vitioarei);</p>	b.41) Unități școlare supuse lucrărilor de reabilitare	Nr.	0 CVR (2020)	1	Sursa: CJ Prahova; Primăria Comuna Boldești-Grădiștea
<p>b.81) Reparații drumuri locale-covor asfaltic -comuna lordăcheanu (asociere cu UAT comuna lordăcheanu);</p> <p>b.82) Reparație DC 20 sat Schiulești -comuna Izvoarele (asociere cu UAT comuna Izvoarele);</p>	b.42) Drumuri județene îmbunătățite	Nr.	0 CVR (2020)	1	Sursa: CJ Prahova; Primăria Comuna Brebu
<p>b.83) Modernizare străzi secundare din comuna Jugureni (asociere cu UAT comuna Jugureni);</p> <p>b.84) Reparații prin plombare cobor asfaltic pe DC 71B-comuna Lapoș (asociere cu UAT comuna Lapoș);</p>	b.43) Gradul de realizare a lucrărilor de reabilitare a străzilor, în timpul implementării PSI	Procent (100%)	0 CVR (2020)	100%	Sursa: CJ Prahova; Primăria Comuna Brebu

*Proiect cofinanțat din Fondul Social European prin  
Programul Operațional Capacitate Administrativă 2014-2020!  
Competența face diferență!*



Inițiative și Măsuri	Indicator de realizare imediată (output)	Unitatea de măsură	Valoarea de referință (an)	Ținta 2021	Observații
<p>b.85) Amenajare refugii pentru transport ul în comun pe DN1A și lucrări conexe ale acestora în comuna Lipănești (asociere cu UAT comuna Lipănești);</p> <p>b.86) Înființare Parc agrement - comuna Măgurele (asociere cu UAT comuna Măgurele);</p>	b.44) Străzi supuse lucrărilor de modernizare	Nr.	0 CVR (2020)	2	Sursa: CJ Prahova; Primăria Comuna Bucov
<p>b.87) Reabilitare și extindere rețea alimentare cu apă în comuna Măgureni -etapa 1 (asociere cu UAT comuna Măgureni);</p> <p>b.88) Proiectare și execuție extindere distribuție gaze naturale sat Bălțița-comuna Mănești (asociere cu UAT comuna Mănești);</p> <p>b.89) Amenajare parc joacă în comuna Olari (asociere cu UAT comuna Olari);</p>	b.45.1) Drumuri sătești supuse lucrărilor de modernizare	Nr.	0 CVR (2020)	1	Sursa: CJ Prahova; Primăria Comuna Călugăreni
<p>b.90) Modernizare terenuri de minifotbal în comuna Olari (asociere cu UAT comuna Olari);</p> <p>b.91) Extindere alimentare cu apă în comuna Păcureți (asociere cu UAT comuna Păcureți);</p>	b.45.2) Drumuri comunale supuse lucrărilor de modernizare	Nr.	0 CVR (2020)	1	Sursa: CJ Prahova; Primăria Comuna Călugăreni

*Proiect cofinanțat din Fondul Social European prin  
Programul Operațional Capacitate Administrativă 2014-2020!  
Competența face diferența!*



Inițiative și Măsurî	Indicator de realizare imediată (output)	Unitatea de măsură	Valoarea de referință (an)	Ținta 2021	Observații
b.92) Extindere canalizare menajeră sat Cocoșești-comuna Păulești (asociere cu UAT comuna Păulești); b.93) Reparație carosabil din asfalt prin așternere covor din mixtură bituminoasă pe drumurile locale și comunale din satele Plopu și Nisipoasa -comuna Plopu (asociere cu UAT comuna Plopu);	b.45.3) Sisteme noi de scurgere a apelor pluviale	Nr.	0 CVR (2020)	1	Sursa: CJ Prahova; Primăria Comuna Călugăreni
b.94) Construire Cămin Cultural însatul Valea Dulce -comuna Podenii Noi (asociere cu UAT comuna Podenii Noi); b.95) Reabilitare și modernizare drumuri în comuna Podenii Noi (asociere cu UAT comuna Podenii Noi); b.96) Lucrări de intervenții -Ansamblul funerar al generalului de divizie Alexandru Angelescu și al Zoiei Angelescu cu două componente - monumentul și împrejmuirea - comuna Poienarii Burchii (asociere cu UAT comuna Poienarii Burchii);	b.46) Gradul de realizare a lucrărilor de reparații, în timpul implementării PSI	Procent (100%)	0 CVR (2020)	100%	Sursa: CJ Prahova; Primăria Comuna Cărbunești
	b.47) Gradul de realizare a lucrărilor de asfaltare, în timpul implementării PSI	Procent (100%)	0 CVR (2020)	100%	Sursa: CJ Prahova; Primăria Comuna Ceptura

*Proiect cofinanțat din Fondul Social European prin  
Programul Operațional Capacitate Administrativă 2014-2020!  
Competența face diferență!*



Inițiative și Măsurii	Indicator de realizare imediată (output)	Unitatea de măsură	Valoarea de referință (an)	Ținta 2021	Observații
<p>b.97) Modernizare străzi în zona Gării în comuna Poiana Câmpina (asociere cu UAT comuna Poiana Câmpina);</p> <p>b.98) Modernizarea rețelei de iluminat cu eficiență energetică ridicată - prin tehnologie LED în comuna Posești (asociere cu UAT comuna Posești);</p> <p>b.99) Asfaltare drum comunal DC 37 km 0+031,50 -km 1+396, sat Valea Stupinii - comuna Posești (asociere cu UAT comuna Posești);</p>	b.48) Spații supuse lucrărilor de reamenajare	Nr.	0 CVR (2020)	1	Sursa: CJ Prahova; Primăria Comuna Cerașu
<p>b.100) Reabilitare și modernizare parțială a sistemului de iluminat public în comuna Predeal Sărari (asociere cu UAT comuna Predeal Sărari);</p>	b.49) Locații supuse lucrărilor de reamenajare	Nr.	0 CVR (2020)	1	Sursa: CJ Prahova; Primăria Comuna Cerașu
<p>b.101) Lucrări de îmbunătățiri drumuri - DS 2675-Chirică Ion, DS 1455-Chivu Ion, DS 4434-Axinte Steliana,- DS 4727-Miu, DS 2805-Bădilă, DS 6261-Tudose Petre, DS 5603-Vale Mărgărit, DS 294-Manea-Valea Nucului - comuna Provița de Jos (asociere cu UAT comuna Provița de Jos);</p>	b.50) Poduri supuse lucrărilor de reparații	Nr.	0 CVR (2020)	1	Sursa: CJ Prahova; Primăria Comuna Cerașu

*Proiect cofinanțat din Fondul Social European prin  
Programul Operațional Capacitate Administrativă 2014-2020!  
Competența face diferență!*



Inițiative și Măsurî	Indicator de realizare imediată (output)	Unitatea de măsură	Valoarea de referință (an)	Ținta 2021	Observații
b.102) Modernizare drumuri satești - Marinescu DS1867, Valea Bradului DS192-DS82, Băleni DS 1064, DS934, DS1676-DS 1797-comuna Provița de Sus (asociere cu UAT comuna Provița de Sus); b.103) Înlocuire conductă apă în satele Puchenii Moșneni și Miroslăvești -comuna Puchenii Mari (asociere cu UAT comuna Puchenii Mari);	b.51) Gradul de realizare a lucrărilor de reabilitare și modernizare a drumurilor, programate a fi executate în timpul implementării PSI	Procent (100%)	0 CVR (2020)	100%	Sursa: CJ Prahova; Primăria Comuna Chiojdeanca
b.104) Construire teren de sport sintetic cu nocturnă sat Mălăiești -comuna Râfov (asociere cu UAT comuna Râfov); b.105) Reparații podeț între Cătunele Valea Oancii -Ciocanu -comuna Salcia (asociere cu UAT comuna Salcia);	b.52) Terenuri de sport supuse lucrărilor de reparații	Nr.	0 CVR (2020)	1	Sursa: CJ Prahova; Primăria Comuna Chiojdeanca
b.106) Înființare distribuție de gaze naturale în comuna Sălciile (asociere cu UAT comuna Sălciile); b.107) Reabilitare tribună Club sportiv Scorțeni - teren de sport Bordenii Mari - comuna Scorțeni (asociere cu UAT comuna Scorțeni);	b.53) Locuri de joacă supuse lucrărilor de modernizare și dotare	Nr.	0 CVR (2020)	1	Sursa: CJ Prahova; Primăria Comuna Ciorani

*Proiect cofinanțat din Fondul Social European prin  
Programul Operațional Capacitate Administrativă 2014-2020!  
Competența face diferență!*





Inițiative și Măsuri	Indicator de realizare imediată (output)	Unitatea de măsură	Valoarea de referință (an)	Ținta 2021	Observații
b.108) Reabilitare pod punct Agromec, sat Scorțeni - comuna Scorțeni (asociere cu UAT comuna Scorțeni); b.109) Reparații covoare asfaltice drumuri comunale - comuna Secăria (asociere cu UAT comuna Secăria); b.110) Reabilitarea drumurilor în comuna Secăria -pentru străzile Turci și Bisericii (asociere cu UAT comuna Secăria); b.111) Lucrări privind întocmire documentație tehnică pentru obținerea avizului de gospodărire a apelor, acord de mediu, studiu hidrogeologic preliminar, aviz INHGA, proiect tehnic, DTAC, execuție foraj exploatare - exploatare cu adâncimea de 120 m, montaj cabină din beton armat, echiparea puțului de pompă submersibilă, montaj instalație hidromecanică și electrică în interiorul cabinei, zonă de protecție sanitară -comuna Sângeru (asociere cu UAT comuna Sângeru);	b.54) Locații supuse lucrărilor de modernizare	Nr.	0 CVR (2020)	1	Sursa: CJ Prahova; Primăria Comuna Cocorăștii Colț
	b.55) Lungime conductă înlocuită	Km.	0 CVR (2020)	5	Sursa: CJ Prahova; Primăria Comuna Cocorăștii Mislii
	b.56) Baze sportive supuse lucrărilor de împrejmuire	Nr.	0 CVR (2020)	1	Sursa: CJ Prahova; Primăria Comuna

*Proiect cofinanțat din Fondul Social European prin  
Programul Operațional Capacitate Administrativă 2014-2020!  
Competența face diferența!*



Inițiative și Măsuri	Indicator de realizare imediată (output)	Unitatea de măsură	Valoarea de referință (an)	Ținta 2021	Observații
b.112) Întocmire studiu de fezabilitate și documentații necesare pentru obținerea Certificatului de Urbanism (CU) și a tuturor acordurilor și/sau avizelor solicitate prin CU, în vederea obținerii autorizației de construire pentru proiectul „Înființare sistem de distribuție gaze naturale în comuna Sângeru, cu satele aparținătoare: Tisa, Sângeru, Piatra Mică, Mireșu Mare, Mireșu Mic, Butuci - comuna Sângeru” (asociere cu UAT comuna Sângeru);	b.57) Gradul de realizare a lucrărilor de reparații și turnare covor asfaltic, programate a fi executate în timpul implementării PSI	Procent (100%)	0 CVR (2020)	100%	Cocorăștii Mislii  Sursa: CJ Prahova; Primăria Comuna Colceag
b.113) Servicii întocmire nomenclator stradal pentru satele Butuci, Mireșu Mare, Mireșu Mic, Piatra Mică, Sângeru și Tisa - comuna Sângeru (asociere cu UAT comuna Sângeru); b.114) Pod peste pâraul Stâmnice -zona punte - comuna Starchiojd (asociere cu UAT comuna Starchiojd);	b.58) Grădinițe nou construite	Nr.	0 CVR (2020)	1	Sursa: CJ Prahova; Primăria Comuna Cornu
b.115) Șanț betonat/dalat aferent drumurilor județene DJ 100M și DJ 233 (partea dreaptă) - comuna Surani (asociere cu UAT comuna Surani);	b.59) Locații supuse lucrărilor de amenajare	Nr.	0 CVR (2020)	1	Sursa: CJ Prahova; Primăria

*Proiect cofinanțat din Fondul Social European prin  
Programul Operațional Capacitate Administrativă 2014-2020!  
Competența face diferența!*



Inițiative și Măsuri	Indicator de realizare imediată (output)	Unitatea de măsură	Valoarea de referință (an)	Ținta 2021	Observații
b.116) Extindere sistem de distribuție a gazelor naturale în satele Tăriceni, Varnița și Șirna - comuna Șirna (asociere cu UAT comuna Șirna);					Comuna Cosminele
b.117) Modernizare drumuri locale în comuna Șoimari - Aleea Aronari - prin betonare (asociere cu UAT comuna Șoimari);					
b.118) Extindere rețea apă potabilă sat Șotriș și sat Vistieru - sistem automatizare stații de pompare - comuna Șotriș (asociere cu UAT comuna Șotriș);	b.60) Unități școlare supuse lucrărilor de reparații, consolidare, etajare și mansardare	Nr.	0 CVR (2020)	1	Sursa: CJ Prahova; Primăria Comuna Drajna
b.119) Reparații drumuri locale - comuna Șotriș (asociere cu UAT comuna Șotriș);					
b.120) Modernizare drum local Pârvulescu - comuna Ștefești (asociere cu UAT comuna Ștefești);	b.61) Gradul de realizare a lucrărilor de pietruire programate a fi executate în timpul implementării PSI	Procent (100%)	0 CVR (2020)	100%	Sursa: CJ Prahova; Primăria Comuna Drăgănești
b.121) Amenajare spațiu parcare sediu primărie - comuna Talea (asociere cu UAT comuna Talea);					
b.122) Reparații Școala Gimnazială prof. Eugeniu Corbu sat Podgoria - comuna Tătaru (asociere cu UAT comuna Tătaru);	b.62) Cămine culturale supuse lucrărilor de modernizare	Nr.	0 CVR (2020)	1	Sursa: CJ Prahova; Primăria

*Proiect cofinanțat din Fondul Social European prin  
Programul Operațional Capacitate Administrativă 2014-2020!  
Competența face diferență!*



Inițiative și Măsuri	Indicator de realizare imediată (output)	Unitatea de măsură	Valoarea de referință (an)	Ținta 2021	Observații
b.123) Lucrări de reparații Cămin Cultural sat Teișani -comunaTeișani (asociere cu UAT comuna Teișani);					Comuna Dumbrava
b.124) Extindere conductă distribuție gaze naturale Școala Telega Vale L= 2242 m, sat Telega - comuna Telega (asociere cu UAT comuna Telega); b.125) Construire sală de sport, teren minifotbal, anexe, împrejmuire în comuna Târgșoru Vechi (asociere cu UAT comuna Târgșoru Vechi);	b.63) Gradul de realizare a lucrărilor de reparații programate a fi executate în timpul implementării PSI	Procent (100%)	0 CVR (2020)	100%	Sursa: CJ Prahova; Primăria Comuna Dumbrăvești
b.126) Modernizare drumuri de interes local aferente drumurilor comunale, strada Gloriei și strada Rozelor, sat Tîrgșoru Vechi (asociere cu UAT comuna Tîrgșoru Vechi); b.127) Extindere rețea alimentare cu gaze sat Predești și Tinosu -comuna Tinosu (asociere cu UAT comuna Tinosu); b.128) Asfaltare drumuri sătești în comuna Tomșani (asociere cu UAT comuna Tomșani); b.129) Înființare rețea de canalizare și stație de epurare nouă -comuna Vadu Săpat (asociere cu UAT comuna Vadu Săpat);	b.64) Unități de învățământ dotate cu mobilier nou achiziționat	Nr.	0 CVR (2020)	1	Sursa: CJ Prahova; Primăria Comuna Filipeștii de Pădure
	b.65) Unități de învățământ supuse lucrărilor de reabilitare	Nr.	0 CVR (2020)	1	Sursa: CJ Prahova; Primăria

*Proiect cofinanțat din Fondul Social European prin  
Programul Operațional Capacitate Administrativă 2014-2020!  
Competența face diferența!*



Inițiative și Măsurî	Indicator de realizare imediată (output)	Unitatea de măsură	Valoarea de referință (an)	Ținta 2021	Observații
b.130) Amenajare intersecției comuna Valea Călugărească (DN1B - DC64, DN1B -DC66) (asociere cu UAT comuna Valea Călugărească);					Comuna Filipeștii de Pădure
b.131) Proiect tehnic și execuție betonare străzi Rozelor și Nichita Stănescu -comuna Valea Doftanei (asociere cu UAT comuna Valea Doftanei); b.132) Reabilitare, re compartimentare, extindere construcție C1 și schimbare destinație din magazin în sediu primărie - comuna Vărbilău (asociere cu UAT comuna Vărbilău);	b.66) Drumuri de exploatare supuse lucrărilor de modernizare	Nr.	0 CVR (2020)	1	Sursa: CJ Prahova; Primăria Comuna Filipeștii de Târg
b.133) Instalare sistem de supraveghere video în comuna Vălcănești (asociere cu UAT comuna Vălcănești); b.134) Funcționarea Unității de Asistență Medico-Socială - oraș Boldești Scăeni) (asociere cu UAT oraș Boldești Scăeni).	b.67) Gradul de realizare a lucrărilor de eficientizare a sistemului de iluminat public în comuna Fântânele, programate a fi executate în timpul implementării PSI	Procent (100%)	0 CVR (2020)	100%	Sursa: CJ Prahova; Primăria Comuna Fântânele
	b.68) Rețele nou înființate de distribuție gaze naturale	Nr.	0 CVR (2020)	1	Sursa:

*Proiect cofinanțat din Fondul Social European prin  
Programul Operațional Capacitate Administrativă 2014-2020!  
Competența face diferența!*



Inițiative și Măsuri	Indicator de realizare imediată (output)	Unitatea de măsură	Valoarea de referință (an)	Ținta 2021	Observații
					CJ Prahova; Primăria Comuna Fântânele
	b.69) Rețele de apă supuse lucrărilor de modernizare	Nr.	0 CVR (2020)	1	Sursa: CJ Prahova; Primăria Comuna Florești
	b.70) Gradul de realizare a lucrărilor de reparații programate a fi executate în timpul implementării PSI	Procent (100%)	0 CVR (2020)	100%	Sursa: CJ Prahova; Primăria Comuna Fulga
	b.71) Gradul de realizare a operațiunilor de intabulare, în timpul implementării PSI	Procent (100%)	0 CVR (2020)	100%	Sursa:

*Proiect cofinanțat din Fondul Social European prin  
Programul Operațional Capacitate Administrativă 2014-2020!  
Competența face diferența!*



Inițiative și Măsuri	Indicator de realizare imediată (output)	Unitatea de măsură	Valoarea de referință (an)	Ținta 2021	Observații
					CJ Prahova; Primăria Comuna Fulga
	b.72) Centre SMURD nou înființate	Nr.	0 CVR (2020)	1	Sursa: CJ Prahova; Primăria Comuna Gherghița
	b.73) Gradul de realizare a lucrărilor de reparații programate a fi executate în timpul implementării PSI	Procent (100%)	0 CVR (2020)	100%	Sursa: CJ Prahova; Primăria Comuna Gherghița
	b.74.1) Gradul de realizare a lucrărilor de amenajare programate a fi executate în timpul implementării PSI	Procent (100%)	0 CVR (2020)	100%	Sursa:

*Proiect cofinanțat din Fondul Social European prin  
Programul Operațional Capacitate Administrativă 2014-2020!  
Competența face diferența!*



Inițiative și Măsuri	Indicator de realizare imediată (output)	Unitatea de măsură	Valoarea de referință (an)	Ținta 2021	Observații
					CJ Prahova; Primăria Comuna Gorgota
	b.74.2) Gradul de realizare a lucrărilor de betonare programate a fi executate în timpul implementării PSI	Procent (100%)	0 CVR (2020)	100%	Sursa: CJ Prahova; Primăria Comuna Gorgota
	b.74.3) Gradul de realizare a lucrărilor de amenajare programate a fi executate în timpul implementării PSI	Procent (100%)	0 CVR (2020)	100%	Sursa: CJ Prahova; Primăria Comuna Gorgota
	b.75) Gradul de realizare a lucrărilor de întreținere a drumurilor locale, programate a fi executate în timpul implementării PSI	Procent (100%)	0 CVR (2020)	100%	Sursa:

*Proiect cofinanțat din Fondul Social European prin  
Programul Operațional Capacitate Administrativă 2014-2020!  
Competența face diferența!*





	Inițiative și Măsuri	Indicator de realizare imediată (output)	Unitatea de măsură	Valoarea de referință (an)	Ținta 2021	Observații
						CJ Prahova; Primăria Comuna Gornet
		b.76.1) Sisteme de canalizare nou înființate	Nr.	0 CVR (2020)	1	Sursa: CJ Prahova; Primăria Comuna Gornet - Cricov
		b.76.2) Stații de epurare nou înființate	Nr.	0 CVR (2020)	1	Sursa: CJ Prahova; Primăria Comuna Gornet - Cricov

*Proiect cofinanțat din Fondul Social European prin  
Programul Operațional Capacitate Administrativă 2014-2020!  
Competența face diferența!*



Inițiative și Măsurî	Indicator de realizare imediată (output)	Unitatea de măsură	Valoarea de referință (an)	Ținta 2021	Observații
	b.77) Sisteme de distribuire gaze naturale nou înființate	Nr.	0 CVR (2020)	1	Sursa: CJ Prahova; Primăria Comuna Gornet - Cricov
	b.78) Locații supuse lucrărilor de reparații și modernizare	Nr.	0 CVR (2020)	1	Sursa: CJ Prahova; Primăria Comuna Gura Vadului
	b.79) Unități școlare din sat Gura Vitioarei supuse lucrărilor de reparații	Nr.	0 CVR (2020)	1	Sursa: CJ Prahova; Primăria Comuna Gura Vitioarei

*Proiect cofinanțat din Fondul Social European prin  
Programul Operațional Capacitate Administrativă 2014-2020!  
Competența face diferența!*



Inițiative și Măsuri	Indicator de realizare imediată (output)	Unitatea de măsură	Valoarea de referință (an)	Ținta 2021	Observații
	b.80) Unități școlare din sat Poiana Copăceni supuse lucrărilor de reparații	Nr.	0 CVR (2020)	1	Sursa: CJ Prahova; Primăria Comuna Gura Vitioarei
	b.81) Gradul de realizare a lucrărilor de reparații programate a fi executate în timpul implementării PSI	Procent (100%)	0 CVR (2020)	100%	Sursa: CJ Prahova; Primăria Comuna Iordăcheanu
	b.82) Drumuri comunale supuse lucrărilor de reparații	Nr.	0 CVR (2020)	1	Sursa: CJ Prahova; Primăria Comuna Izvoarele

*Proiect cofinanțat din Fondul Social European prin  
Programul Operațional Capacitate Administrativă 2014-2020!  
Competența face diferența!*



Inițiative și Măsuri	Indicator de realizare imediată (output)	Unitatea de măsură	Valoarea de referință (an)	Ținta 2021	Observații
	b.83) Gradul de realizare a lucrărilor de modernizare programate a fi executate în timpul implementării PSI	Procent (100%)	0 CVR (2020)	100%	Sursa: CJ Prahova; Primăria Comuna Jugureni
	b.84) Drumuri comunale supuse lucrărilor de reparații	Nr.	0 CVR (2020)	1	Sursa: CJ Prahova; Primăria Comuna Lapoș
	b.85) Gradul de amenajare a refugiilor pentru transportul în comun, programate a fi executate în timpul implementării PSI	Procent (100%)	0 CVR (2020)	100%	Sursa: CJ Prahova; Primăria Comuna Lapoș

*Proiect cofinanțat din Fondul Social European prin  
Programul Operațional Capacitate Administrativă 2014-2020!  
Competența face diferența!*



Inițiative și Măsuri	Indicator de realizare imediată (output)	Unitatea de măsură	Valoarea de referință (an)	Ținta 2021	Observații
	b.86) Parcuri de agrement nou înființate	Nr.	0 CVR (2020)	1	Sursa: CJ Prahova; Primăria Comuna Măgurele
	b.87.1) Rețele de alimentare cu apă supuse reabilitării	Nr.	0 CVR (2020)	1	Sursa: CJ Prahova; Primăria Comuna Măgureni
	b.87.2) Gradul de realizare a lucrărilor de extindere rețea de alimentare cu apă, programate a fi executate în timpul implementării PSI	Procent (100%)	0 CVR (2020)	100%	Sursa: CJ Prahova; Primăria Comuna Măgureni

*Proiect cofinanțat din Fondul Social European prin  
Programul Operațional Capacitate Administrativă 2014-2020!  
Competența face diferența!*



Inițiative și Măsuri	Indicator de realizare imediată (output)	Unitatea de măsură	Valoarea de referință (an)	Ținta 2021	Observații
	b.88) Gradul de realizare a lucrărilor de extindere rețea distribuție gaze naturale, programate a fi executate în timpul implementării PSI	Procent (100%)	0 CVR (2020)	100%	Sursa: CJ Prahova; Primăria Comuna Mănești
	b.89) Parcuri de joacă nou amenajate	Nr.	0 CVR (2020)	1	Sursa: CJ Prahova; Primăria Comuna Olari
	b.90) Gradul de realizare a lucrărilor de modernizare a terenurilor de minifotbal, programate a fi executate în timpul implementării PSI	Procent (100%)	0 CVR (2020)	100%	Sursa: CJ Prahova; Primăria Comuna Olari
	b.91) Gradul de realizare a lucrărilor de extindere rețea de alimentare cu apă, programate a fi executate în timpul implementării PSI	Procent (100%)	0 CVR (2020)	100%	Sursa:

*Proiect cofinanțat din Fondul Social European prin  
Programul Operațional Capacitate Administrativă 2014-2020!  
Competența face diferența!*



	Inițiative și Măsuri	Indicator de realizare imediată (output)	Unitatea de măsură	Valoarea de referință (an)	Ținta 2021	Observații
						CJ Prahova; Primăria Comuna Păcureți
		b.92) Gradul de realizare a lucrărilor de extindere rețea de canalizare menajeră, programate a fi executate în timpul implementării PSI	Procent (100%)	0 CVR (2020)	100%	Sursa: CJ Prahova; Primăria Comuna Păulești
		b.93) Gradul de realizare a lucrărilor de reparații programate a fi executate în timpul implementării PSI	Procent (100%)	0 CVR (2020)	100%	Sursa: CJ Prahova; Primăria Comuna Plopu
		b.94) Cămine Culturale nou construite	Nr.	0 CVR (2020)	1	Sursa:

*Proiect cofinanțat din Fondul Social European prin  
Programul Operațional Capacitate Administrativă 2014-2020!  
Competența face diferența!*



Inițiative și Măsuri	Indicator de realizare imediată (output)	Unitatea de măsură	Valoarea de referință (an)	Ținta 2021	Observații
					CJ Prahova; Primăria Comuna Podenii Noi
	b.95) Gradul de realizare a lucrărilor de reabilitare și modernizare programate a fi executate în timpul implementării PSI	Procent (100%)	0 CVR (2020)	100%	Sursa: CJ Prahova; Primăria Comuna Podenii Noi
	b.96) Monumente supuse lucrărilor de intervenții	Nr.	0 CVR (2020)	1	Sursa: CJ Prahova; Primăria Comuna Poienarii Burchii

*Proiect cofinanțat din Fondul Social European prin  
Programul Operațional Capacitate Administrativă 2014-2020!  
Competența face diferența!*





Inițiative și Măsurî	Indicator de realizare imediată (output)	Unitatea de măsură	Valoarea de referință (an)	Ținta 2021	Observații
	b.97) Gradul de realizare a lucrărilor de modernizare programate a fi executate în timpul implementării PSI	Procent (100%)	0 CVR (2020)	100%	Sursa: CJ Prahova; Primăria Comuna Poiana Câmpina
	b.98) Rețele de iluminat supuse lucrărilor de modernizare	Nr.	0 CVR (2020)	1	Sursa: CJ Prahova; Primăria Comuna Posești
	b.99) Lungime drum comunal asfaltat	Km.	0 CVR (2020)	1,3645	Sursa: CJ Prahova; Primăria Comuna Posești

*Proiect cofinanțat din Fondul Social European prin  
Programul Operațional Capacitate Administrativă 2014-2020!  
Competența face diferența!*



Inițiative și Măsur	Indicator de realizare imediată (output)	Unitatea de măsură	Valoarea de referință (an)	Ținta 2021	Observații
	b.100) Sisteme de iluminat public supuse lucrărilor de modernizare	Nr.	0 CVR (2020)	1	Sursa: CJ Prahova; Primăria Comuna Predeal Sărari
	b.101) Drumuri supuse lucrărilor de îmbunătățire	Nr.	0 CVR (2020)	8	Sursa: CJ Prahova; Primăria Comuna Provița de Jos
	b.102) Drumuri supuse lucrărilor de îmbunătățire	Nr.	0 CVR (2020)	7	Sursa: CJ Prahova; Primăria Comuna

*Proiect cofinanțat din Fondul Social European prin  
Programul Operațional Capacitate Administrativă 2014-2020!  
Competența face diferența!*



	Inițiative și Măsuri	Indicator de realizare imediată (output)	Unitatea de măsură	Valoarea de referință (an)	Ținta 2021	Observații
						Provița de Sus
		b.103) Gradul de realizare a lucrărilor de înlocuire a conductei de apă, programate a fi realizate în timpul implementării PSI	Procent (100%)	0 CVR (2020)	100%	Sursa: CJ Prahova; Primăria Comuna Puchenii Mari
		b.104) Terenuri de sport nou construite	Nr.	0 CVR (2020)	1	Sursa: CJ Prahova; Primăria Comuna Râfov
		b.105) Podețuri supuse lucrărilor de reparații	Nr.	0 CVR (2020)	1	Sursa: CJ Prahova; Primăria

*Proiect cofinanțat din Fondul Social European prin  
Programul Operațional Capacitate Administrativă 2014-2020!  
Competența face diferența!*



	Inițiative și Măsuri	Indicator de realizare imediată (output)	Unitatea de măsură	Valoarea de referință (an)	Ținta 2021	Observații
						Comuna Salcia
		b.106) Distribuții de gaze naturale nou înființate	Nr.	0 CVR (2020)	1	Sursa: CJ Prahova; Primăria Comuna Sălciile
		b.107.1) Tribune sportive supuse lucrărilor de reabilitare	Nr.	0 CVR (2020)	1	Sursa: CJ Prahova; Primăria Comuna Scorțeni
		b.107.2) Terenuri de sport supuse lucrărilor de reabilitare	Nr.	0 CVR (2020)	1	Sursa: CJ Prahova; Primăria

*Proiect cofinanțat din Fondul Social European prin  
Programul Operațional Capacitate Administrativă 2014-2020!  
Competența face diferență!*



Inițiative și Măsuri	Indicator de realizare imediată (output)	Unitatea de măsură	Valoarea de referință (an)	Ținta 2021	Observații
					Comuna Scorțeni
	b.108) Poduri supuse lucrărilor de reamenajare	Nr.	0 CVR (2020)	1	Sursa: CJ Prahova; Primăria Comuna Scorțeni
	b.109) Gradul de realizare a lucrărilor de reparații programate a fi realizate în timpul implementării PSI	Procent (100%)	0 CVR (2020)	100%	Sursa: CJ Prahova; Primăria Comuna Secăria
	b.110) Străzi supuse lucrărilor de reabilitare	Nr.	0 CVR (2020)	2	Sursa: CJ Prahova; Primăria

*Proiect cofinanțat din Fondul Social European prin  
Programul Operațional Capacitate Administrativă 2014-2020!  
Competența face diferența!*



	Inițiative și Măsuri	Indicator de realizare imediată (output)	Unitatea de măsură	Valoarea de referință (an)	Ținta 2021	Observații
						Comuna Secăria
		b.111) Documentații tehnice	Nr.	0 CVR (2020)	1	Sursa: CJ Prahova; Primăria Comuna Sângeru
		b.112) Studii de fezabilitate	Nr.	0 CVR (2020)	1	Sursa: CJ Prahova; Primăria Comuna Sângeru
		b.113) Nomenclatoare stradale	Nr.	0 CVR (2020)	6	Sursa: CJ Prahova; Primăria

*Proiect cofinanțat din Fondul Social European prin  
Programul Operațional Capacitate Administrativă 2014-2020!  
Competența face diferența!*



	Inițiative și Măsuri	Indicator de realizare imediată (output)	Unitatea de măsură	Valoarea de referință (an)	Ținta 2021	Observații
						Comuna Sângeru
		b.114) Poduri nou construite	Nr.	0 CVR (2020)	1	Sursa: CJ Prahova; Primăria Comuna Starchiojd
		b.115) Șanțuri betonate și dalate pentru drumuri județene	Nr.	0 CVR (2020)	2	Sursa: CJ Prahova; Primăria Comuna Surani

*Proiect cofinanțat din Fondul Social European prin  
Programul Operațional Capacitate Administrativă 2014-2020!  
Competența face diferența!*



Inițiative și Măsuri	Indicator de realizare imediată (output)	Unitatea de măsură	Valoarea de referință (an)	Ținta 2021	Observații
	b.116) Gradul de realizare a lucrărilor de extindere a sistemului de distribuție a gazelor naturale, programate a fi executate în timpul implementării PSI	Procent (100%)	0 CVR (2020)	100%	Sursa: CJ Prahova; Primăria Comuna Șirna
	b.117) Drumuri supuse lucrărilor de modernizare prin betonare	Nr.	0 CVR (2020)	1	Sursa: CJ Prahova; Primăria Comuna Șoimari
	b.118.1) Gradul de realizare a lucrărilor de extindere a rețelei apă potabilă, programate a fi executate în timpul implementării PSI	Procent (100%)	0 CVR (2020)	100%	Sursa: CJ Prahova; Primăria Comuna Șotrile

*Proiect cofinanțat din Fondul Social European prin  
Programul Operațional Capacitate Administrativă 2014-2020!  
Competența face diferența!*





Inițiative și Măsurî	Indicator de realizare imediată (output)	Unitatea de măsură	Valoarea de referință (an)	Ținta 2021	Observații
	b.118.2) Sisteme automatizare stații de pompare	Nr.	0 CVR (2020)	1	Sursa: CJ Prahova; Primăria Comuna Șotriile
	b.119) Gradul de realizare a lucrărilor de reparații programate a fi executate în timpul implementării PSI	Procent (100%)	0 CVR (2020)	100%	Sursa: CJ Prahova; Primăria Comuna Șotriile
	b.120) Drumuri supuse lucrărilor de modernizare	Nr.	0 CVR (2020)	1	Sursa: CJ Prahova; Primăria Comuna Ștefești

*Proiect cofinanțat din Fondul Social European prin  
Programul Operațional Capacitate Administrativă 2014-2020!  
Competența face diferența!*





	Inițiative și Măsuri	Indicator de realizare imediată (output)	Unitatea de măsură	Valoarea de referință (an)	Ținta 2021	Observații
		b.121) Parcări nou amenajate	Nr.	0 CVR (2020)	1	Sursa: CJ Prahova; Primăria Comuna Talea
		b.122) Unități școlare supuse lucrărilor de reparații	Nr.	0 CVR (2020)	1	Sursa: CJ Prahova; Primăria Comuna Tătaru
		b.123) Cămine Culturale supuse lucrărilor de reparații	Nr.	0 CVR (2020)	1	Sursa: CJ Prahova; Primăria Comuna Teișani

**Proiect cofinanțat din Fondul Social European prin  
Programul Operațional Capacitate Administrativă 2014-2020!  
Competența face diferența!**



Inițiative și Măsuri	Indicator de realizare imediată (output)	Unitatea de măsură	Valoarea de referință (an)	Ținta 2021	Observații
	b.124) Lungime conductă extindere distribuție gaze naturale	Km.	0 CVR (2020)	2,242	Sursa: CJ Prahova; Primăria Comuna Telega
	b.125.1) Soli de sport nou construite	Nr.	0 CVR (2020)	1	Sursa: CJ Prahova; Primăria Comuna Târgșoru Vechi
	b.125.2) Terenuri minifotbal nou construite	Nr.	0 CVR (2020)	1	Sursa: CJ Prahova; Primăria Comuna Târgșoru Vechi

*Proiect cofinanțat din Fondul Social European prin  
Programul Operațional Capacitate Administrativă 2014-2020!  
Competența face diferența!*



Inițiative și Măsur	Indicator de realizare imediată (output)	Unitatea de măsură	Valoarea de referință (an)	Ținta 2021	Observații
	b.125.3) Gradul de realizare a lucrărilor de construire a anexelor, programate a fi executate în timpul implementării PSI	Procent (100%)	0 CVR (2020)	100%	Sursa: CJ Prahova; Primăria Comuna Târgșoru Vechi
	b.125.4) Împrejmuiri nou construite	Nr.	0 CVR (2020)	1	Sursa: CJ Prahova; Primăria Comuna Târgșoru Vechi
	b.126) Drumuri comunale supuse lucrărilor de modernizare	Nr.	0 CVR (2020)	2	Sursa: CJ Prahova; Primăria Comuna

*Proiect cofinanțat din Fondul Social European prin  
Programul Operațional Capacitate Administrativă 2014-2020!  
Competența face diferența!*



	Inițiative și Măsuri	Indicator de realizare imediată (output)	Unitatea de măsură	Valoarea de referință (an)	Ținta 2021	Observații
						Târgșoru Vechi
		b.127) Gradul de realizare a lucrărilor de extindere a rețelei de alimentare cu gaze naturale, programate a fi executate în timpul implementării PSI	Procent (100%)	0 CVR (2020)	100%	Sursa: CJ Prahova; Primăria Comuna Tinosu
		b.128) Gradul de realizare a lucrărilor de asfaltare programate a fi executate în timpul implementării PSI	Procent (100%)	0 CVR (2020)	100%	Sursa: CJ Prahova; Primăria Comuna Tomșani
		b.129.1) Rețele de canalizare nou înființate	Nr.	0 CVR (2020)	1	Sursa: CJ Prahova; Primăria

*Proiect cofinanțat din Fondul Social European prin  
Programul Operațional Capacitate Administrativă 2014-2020!  
Competența face diferența!*



	Inițiative și Măsuri	Indicator de realizare imediată (output)	Unitatea de măsură	Valoarea de referință (an)	Ținta 2021	Observații
						Comuna Vadu Săpat
		b.129.2) Stații de epurare nou înființate	Nr.	0 CVR (2020)	1	Sursa: CJ Prahova; Primăria Comuna Vadu Săpat
		b.130) Intersecții nou amenajate	Nr.	0 CVR (2020)	2	Sursa: CJ Prahova; Primăria Comuna Valea Călugărească
		b.131) Străzi supuse lucrărilor de betonare	Nr.	0 CVR (2020)	2	Sursa: CJ Prahova; Primăria

*Proiect cofinanțat din Fondul Social European prin  
Programul Operațional Capacitate Administrativă 2014-2020!  
Competența face diferența!*



	Inițiative și Măsuri	Indicator de realizare imediată (output)	Unitatea de măsură	Valoarea de referință (an)	Ținta 2021	Observații
						Comuna Valea Doftanei
		b.132) Sedii de primărie nou înființate	Nr.	0 CVR (2020)	2	Sursa: CJ Prahova; Primăria Comuna Vărbilău
		b.133) Sisteme de supraveghere nou instalate	Nr.	0 CVR (2020)	1	Sursa: CJ Prahova; Primăria Comuna Vâlcănești
		b.134) Unități de asistență medico-socială funcționale	Nr.	0 CVR (2020)	1	Sursa: CJ Prahova; Primăria Oraș

*Proiect cofinanțat din Fondul Social European prin  
Programul Operațional Capacitate Administrativă 2014-2020!  
Competența face diferența!*



Inițiative și Măsuri	Indicator de realizare imediată (output)	Unitatea de măsură	Valoarea de referință (an)	Ținta 2021	Observații
					Boldești Scăieni
<b>Rezultat 1.1.3. Activități CDI dezvoltate</b>					
<p>Măsura 1.1.3 Sprijinirea activităților CDI În derulare</p> <p>Măsura acoperă atribuțiile Consiliului Județean Prahova privind administrarea domeniului public și privat al județului și gestionarea serviciilor publice de interes județean, prevăzute de art. 173 alin. 1) lit c)-d) din OUG nr. 57/2019 <i>privind Codul administrativ</i>, cu modificările și completările ulterioare.</p> <p>Astfel, măsura vizează acțiuni de diversificare a activităților structurilor de dezvoltare locală și a activităților CDI menite să asigure servicii publice adaptate nevoilor crescânde ale societății și totodată dezvoltarea durabilă a județului.</p> <p>Rolul CJ Prahova în cadrul acestei măsuri constă în următoarele activități: a) colaborarea cu conducerea SC Ploiești</p>	a) Organizarea de întâlniri de lucru cu conducerea SC Ploiești Industrial Parc SA	Nr.	CVR (2020)	2 întâlniri de lucru	Sursa: CJ Prahova
	b) Fără indicatori asumați la nivelul instituțional al Consiliului Județean Prahova	-	-	-	-

*Proiect cofinanțat din Fondul Social European prin  
Programul Operațional Capacitate Administrativă 2014-2020!  
Competența face diferența!*







UNIUNEA EUROPEANĂ



Inițiative și Măsuri	Indicator de realizare imediată (output)	Unitatea de măsură	Valoarea de referință (an)	Ținta 2021	Observații
<p>Industrial Parc SA (la care CJ Prahova este acționar majoritar) în vederea promovării programului de investiții necesare viabilizării Parcului Industrial Bărcănești aflat în administrarea acestei societăți; b) colaborare cu mediul academic în vederea promovării cercetării academice de excelență cu scopul identificării de soluții inovatoare în domeniul energiei durabile.</p> <p>Măsura nu necesită finanțare din bugetul propriu al CJ Prahova.</p>					

*Proiect cofinanțat din Fondul Social European prin  
Programul Operațional Capacitate Administrativă 2014-2020!  
Competența face diferența!*



[www.poca.ro](http://www.poca.ro)

## Obiectiv strategic 2: Creșterea capacității administrative

Inițiative și Măsuri	Indicator de realizare imediată (output)	Unitatea de măsură	Valoarea de referință (an)	Ținta 2021	Observații
<b>Program 2.1. Management (de suport) organizațional</b>					
<b>Rezultat 2.1.1. Resursă umane specializată</b>					
Măsura 2.1.1 Sprijin pentru formare profesională adaptată la nevoile angajaților din administrația publică locală a județului Prahova În derulare Măsura vizează asigurarea formării profesionale adaptate la nevoile personalului aparatului de specialitate al CJ Prahova ceea ce reprezintă atât un drept cât și o obligație, în conformitate cu prevederile legale ale art. 458 din OUG nr. 57/2019 <i>privind Codul administrativ</i> , cu modificările și completările ulterioare, fiind totodată asigurată respectarea măsurilor de protecție și a regulilor de distanțare socială impuse de actualul context epidemiologic. Măsura cuprinde următoarele activități: 1) participare în sistem clasic learning (5 zile - minim 30 de ore) la programele de formare organizate la sediul	1.1) Programe de perfecționare organizate în sistem learning	Nr.	CVR (2020)	Conform planului anual de pregătire profesională a personalului aprobat	Sursa: CJ Prahova
	1.2) Persoane care urmează programe de perfecționare organizate în sistem learning	Nr.	CVR (2020)	Conform planului anual de pregătire profesională a personalului aprobat	Sursa: CJ Prahova

*Proiect cofinanțat din Fondul Social European prin  
Programul Operațional Capacitate Administrativă 2014-2020!  
Competența face diferența!*



Inițiative și Măsuri	Indicator de realizare imediată (output)	Unitatea de măsură	Valoarea de referință (an)	Ținta 2021	Observații
<p>instituției; 2) cursuri de perfecționare online, gratuit/ contra cost, cu înscriere directă pe platforma furnizorului de formare profesională; 3) specializări la locul de muncă cu utilizarea propriilor formatori; 4) participarea la schimburi de experiență inter-instituțională, pe tematici de interes specifice, după caz, în limita posibilităților de deplasare.</p>	2.1) Cursuri de perfecționare online	Nr.	CVR (2020)	Conform planului anual de pregătire profesională a personalului aprobat	Sursa: CJ Prahova
	2.2) Persoane care urmează cursuri de perfecționare online	Nr.	CVR (2020)	Conform planului anual de pregătire profesională a personalului aprobat	Sursa: CJ Prahova
	3) Persoane care se specializează la locul de muncă	Nr.	CVR (2020)	Conform planului anual de pregătire profesională a personalului aprobat	Sursa: CJ Prahova

*Proiect cofinanțat din Fondul Social European prin  
Programul Operațional Capacitate Administrativă 2014-2020!  
Competența face diferența!*



Inițiative și Măsură	Indicator de realizare imediată (output)	Unitatea de măsură	Valoarea de referință (an)	Ținta 2021	Observații
	4) Persoane care participă la schimburi de experiență inter-instituțională	Nr.	CVR (2020)	Conform planului anual de pregătire profesională a personalului aprobat	Sursa: CJ Prahova
<b>Rezultat 2.1.2. Satisfacție crescută a personalului</b>					
Măsura 2.1.2 Abordare integrată a performanței instituționale În derulare	1.1) Chestionare de auto-evaluare CAF aplicate	Nr.	CVR (2020)	Conform Planului de Acțiuni CAF	Sursa: CJ Prahova
Măsura vizează elaborarea procedurilor formalizate conform activităților specifice. Fundamentată pe o abordare integrată a performanței instituționale, măsura acoperă activitățile specifice Comisiei de monitorizare privind implementarea sistemului de control intern managerial constituită la nivelul CJ Prahova în conformitate cu prevederile OSGG nr. 600/2018 privind aprobarea Codului controlului intern managerial al entităților publice, o nouă arhitectură organizatorică în acord cu noile obiective instituționale, eficientizarea activităților administrative și promovarea acțiunilor de responsabilitate socială corporativă (RSC).	1.2) Pondere realizare obiective strategice și operaționale	Procent (%)	CVR (2020)	Conform Planului de Acțiuni CAF	Sursa: CJ Prahova
	2) Organigramă nouă adoptată	Nr.	CVR (2020)	1	Sursa: CJ Prahova
	3) Campanii instituționale de eficientizare a activității administrative	Nr.	CVR (2020)	1	Sursa: CJ Prahova

Proiect cofinanțat din Fondul Social European prin  
Programul Operațional Capacitate Administrativă 2014-2020!  
Competența face diferență!



Inițiative și Măsuri	Indicator de realizare imediată (output)	Unitatea de măsură	Valoarea de referință (an)	Ținta 2021	Observații
<p>Astfel, măsura vizează: 1) evaluarea performanței instituționale ca urmare a implementării instrumentului CAF și implementarea de bune practici care contribuie la îmbunătățirea calității serviciilor la nivelul Consiliului Județean Prahova, în principal, prin promovarea performanțelor individuale și de grup și printr-o monitorizare permanentă a realizării obiectivelor strategice și operaționale; 2) asigurarea unui cadru organizatoric al aparatului de specialitate al Consiliului Județean Prahova adecvat noilor obiective strategice instituționale și cu respectarea egalității de șanse și de tratament; 3) desfășurarea unei campanii instituționale de reducere a consumului, reciclare și reutilizarea resurselor utilizate în activitățile administrative, sensibilizând personalul instituției să adopte acțiuni responsabile; 4) promovarea campaniilor de <i>Responsabilitate Socială Corporativă</i>.</p>	4) Campanii instituționale de Responsabilitate Socială Corporativă	Nr.	CVR (2020)	1	Sursa: CJ Prahova
<b>Rezultat 2.1.3. Proceduri formalizate</b>					
<p>Măsura 2.1.3 Consolidarea planificării strategice la nivelul Consiliului Județean Prahova În derulare</p>	1) Listă riscuri operaționale elaborată și aprobată	Nr.	CVR (2020)	1	Sursa: CJ Prahova
<p>Măsura vizează dezvoltarea capacității de evaluare și monitorizare a acțiunilor desfășurate de CJ Prahova cu accent pe diminuarea riscurilor operaționale. Măsura se referă la:</p>	2) Metodologii privind monitorizarea indicatorilor proceselor	Nr.	CVR (2020)	1	Sursa: CJ Prahova

*Proiect cofinanțat din Fondul Social European prin  
Programul Operațional Capacitate Administrativă 2014-2020!  
Competența face diferența!*



Inițiative și Măsuri	Indicator de realizare imediată (output)	Unitatea de măsură	Valoarea de referință (an)	Ținta 2021	Observații
<p>1) Identificarea, monitorizarea și controlul riscurilor operaționale. Activitatea are în vedere actualizarea listei riscurilor operaționale ce intervin în procesul de elaborare și implementare a documentelor programatice (strategii, politici, programe);</p> <p>2) Definirea și implementarea unei metodologii pentru indicatorii proceselor instituționale și care include evaluare a impactului politicilor din perspectiva genului.</p>	<p>instituționale ale CJ Prahova elaborate și aprobate</p>				
<b>Rezultat 2.1.4. Investiții realizate</b>					
<p>Măsura 2.1.4 Investiții orientate către transparență și acces liber la informații de interes public și comunicare cu părțile interesate</p> <p>În derulare</p> <p>Măsura cuantifică eforturile Consiliului Județean Prahova depuse în direcția îmbunătățirii relației dintre autoritate și cetățeni/mediul de afaceri în principal prin implementarea tehnologiei informațiilor și comunicațiilor, având în vedere totodată, evaluarea rezultatelor orientate către utilizatorii / beneficiarii serviciilor furnizate de către autoritate, pentru eficientizarea acestor servicii.</p> <p>Măsura se referă la:</p> <p>1) activități de realizare a unei platforme de furnizare online a serviciilor specifice CJ Prahova, în contextul implementării de către</p>	<p>1) Servicii on-line create în cadrul portalului <a href="http://www.cjph.ro">www.cjph.ro</a></p>	<p>Nr.</p>	<p>CVR (2020)</p>	<p>Conform graficului de implementare a proiectelor: „Sistem informatic destinat gestiunii registrului agricol în format electronic- zona centru”, cod SMIS 48368, respectiv, „Sistem integrat de urbanism pentru gestionarea</p>	<p>Sursa: CJ Prahova</p>

**Proiect cofinanțat din Fondul Social European prin  
Programul Operațional Capacitate Administrativă 2014-2020!  
Competența face diferența!**



Inițiative și Măsurile	Indicator de realizare imediată (output)	Unitatea de măsură	Valoarea de referință (an)	Ținta 2021	Observații
<p>autoritate a două proiecte finanțate din fonduri europene nerambursabile, „Sistem informatic destinat gestiunii registrului agricol în format electronic- zona centru”, cod SMIS 48368, respectiv, „Sistem integrat de urbanism pentru gestionarea relației cu cetățeni”, Cod SMIS 4885. În spațiul virtual, cetățenii pot interacționa cu CJ Prahova prin intermediul portalului disponibil la adresa <a href="http://www.cjph.ro">www.cjph.ro</a>. Cele două proiecte extind numărul serviciilor on-line oferite cetățenilor ținând cont de nevoile acestora, cu următoarele: a) Accesul on-line la: documentele digitalizate - aferente Legii nr. 112/1995 pentru reglementarea situației juridice a unor imobile cu destinația de locuințe, trecute în proprietatea statului, cu modificările și completările ulterioare; decretele de expropriere; statele de plată; hotărâri ale CJ Prahova, decizii ale fostului Consiliu popular al județului Prahova și ale CJ Prahova; b) Informări privind stadiul lucrărilor realizate pe domeniul UAT Județul Prahova și în administrarea CJ Prahova; c) Gestionarea finanțărilor nerambursabile din fonduri publice alocate pentru activități non profit de interes general conform Legii nr. 350/2005 privind regimul finanțărilor nerambursabile din fonduri publice alocate pentru activități nonprofit de interes general; d) Organizarea și desfășurarea activității de neutralizare a deșeurilor de origine animală conform OG nr. 24/2016 privind organizarea și desfășurarea activității de neutralizare a deșeurilor de origine animală;</p>				relației cu cetățeni- SIUGRC”, Cod SMIS 4885	
	2.1) Grad de retrodigitalizare arhivei CJ Prahova	de unei Procent (%)	CVR (2020)	Conform graficului de implementare a proiectului „Simplificare administrativă și optimizarea serviciilor pentru cetățeni în județul Prahova”, COD SMIS 129205/ COD SIPOCA 684	Sursa: CJ Prahova
	2.2) Grad de implementare a platformei pentru digitalizarea proceselor	de a Procent (%)	CVR (2020)	Conform graficului de implementare a proiectului „Simplificare administrativă și optimizarea	Sursa: CJ Prahova

**Proiect cofinanțat din Fondul Social European prin  
Programul Operațional Capacitate Administrativă 2014-2020!  
Competența face diferență!**



Inițiative și Măsurile	Indicator de realizare imediată (output)	Unitatea de măsură	Valoarea de referință (an)	Ținta 2021	Observații
<p>2) Creșterea accesibilității cetățenilor la serviciile furnizate de CJ Prahova prin digitalizarea proceselor de administrare a documentelor. Serviciile on-line puse la dispoziția beneficiarilor prin portalul <a href="http://www.cjph.ro">www.cjph.ro</a> vor fi disponibile fără a necesita prezența fizică la ghișeu. Identificarea cetățenilor în mediul virtual se va realiza prin mijloace moderne, credențialele de acces în sistem fiind obținute on-line. Serviciile vor fi disponibile atât pe platforme de tip desktop, cât și pe platforme mobile, asigurând astfel democratizarea accesului la servicii, indiferent de tehnologia utilizată de către cetățean. Modalitatea de implementare a serviciilor nu conduce la obligarea cetățenilor de a deține acces la un calculator. Oferirea serviciilor și prin intermediul telefoanelor mobile inteligente va ajuta la creșterea numărului de utilizatori ai serviciilor on-line oferite de către CJ Prahova.</p> <p>Pentru oferirea acestor servicii este necesară retrodigitalizarea unei părți (aproximativ 65 metri liniari) din arhiva de interes pentru cetățeni sau entităților juridice din cadrul UAT-ului, precum și implementarea unei platforme pentru digitalizarea proceselor de administrare a documentelor.</p> <p>Activitatea se desfășoară în contextul implementării proiectului „Simplificare administrativă și optimizarea serviciilor pentru cetățeni în județul Prahova”, Cod SMIS 129205/ Cod SIPOCA 684, finanțat din Fondul Social European (FSE), în cadrul Programului Operațional</p>	de administrare a documentelor			serviciilor pentru cetățeni în județul Prahova”, COD SMIS 129205/ COD SIPOCA 684	
	3) Anchetă sociologică derulată pentru măsurarea nivelului de satisfacție a beneficiarilor serviciilor furnizate de CJ Prahova	Nr.	CVR (2020)	1	Sursa: CJ Prahova

*Proiect cofinanțat din Fondul Social European prin  
Programul Operațional Capacitate Administrativă 2014-2020!  
Competența face diferență!*







Inițiative și Măsuri	Indicator de realizare imediată (output)	Unitatea de măsură	Valoarea de referință (an)	Ținta 2021	Observații
<p>Capacitate Administrativă 2014-2020, Axa prioritară 2 - Administrație publică și sistem judiciar accesibile și transparente.</p> <p>3) Evaluarea rezultatelor orientate către utilizatorii / beneficiarii serviciilor furnizate de către Consiliul Județean Prahova, pentru a ghida eforturile pentru satisfacerea nevoilor lor. Activitatea are în vedere măsurarea nivelului de satisfacție al beneficiarilor serviciilor furnizate de CJ Prahova prin intermediul unei cercetări sociologice.</p>					

*Proiect cofinanțat din Fondul Social European prin  
Programul Operațional Capacitate Administrativă 2014-2020!  
Competența face diferența!*



## Obiectiv strategic 3: Amenajarea și planificarea durabilă a teritoriului

Inițiative și Măsuri	Indicator de realizare imediată (output)	Unitatea de măsură	Valoarea de referință (an)	Ținta 2021	Observații
<b>Program 3.1. Modernizarea căilor de comunicații și conectarea județului Prahova la principalele rute de transport național și internațional</b>					
<b>Rezultat 3.1.1. Conectare îmbunătățită la culoarele majore de transport și transport multimodal dezvoltat</b>					
Măsura 3.1.1 Interconectarea la culoarele majore de transport și dezvoltarea transportului multimodal În derulare	1.1) Gradul de realizare a lucrărilor de modernizare și reabilitare a DJ 102K, în timpul implementării PSI	Procent (%)	CVR (2020)	100%	Sursa: CJ Prahova
Măsura acoperă atribuțiile Consiliului Județean Prahova de a asigura conectivitatea rutieră a județului Prahova cu alte teritorii și bazată pe transportul multimodal, dar și de a asigura cadrul instituțional de exercitare a dreptului la libera circulație a persoanelor și bunurilor în Uniunea Europeană, prin dezvoltarea unui sistem de transport rutier	1.2) Gradul de realizare a lucrărilor de modernizare și reabilitare a DJ102D, în timpul implementării PSI	Procent (%)	CVR (2020)	100%	Sursa: CJ Prahova
	1.3) Gradul de realizare a lucrărilor de modernizare și reabilitare a DJ 100C, în timpul implementării PSI	Procent (%)	CVR (2020)	100%	Sursa: CJ Prahova

*Proiect cofinanțat din Fondul Social European prin  
Programul Operațional Capacitate Administrativă 2014-2020!  
Competența face diferența!*



Inițiative și Măsurile	Indicator de realizare imediată (output)	Unitatea de măsură	Valoarea de referință (an)	Ținta 2021	Observații
<p>mai bine interconectat în rețeaua transeuropeană de transport (TEN-T).</p> <p>Astfel, măsura vizează: 1) Modernizare și reabilitarea drumurilor județene DJ 102K, DJ102D și DJ 100C; 2) Modernizare și reabilitarea drumului județean DJ 720.</p> <p>Măsura este susținută prin implementarea a două proiecte finanțate din fonduri structurale, în care UAT Județul Prahova are calitatea de lider de parteneriat, după cum urmează:</p> <p>1. „Modernizarea și reabilitarea drumurilor județene identificate în Prioritatea 1 a Regiunii Sud Muntenia - Traseul Regional 3 -Tronsonul Prahova -DJ 102K, DJ102D, DJ 100C”, cod SMIS+: 122457, cofinanțat prin FEDR, prin POR 2014-2020;</p> <p>2. „Modernizarea și reabilitarea drumurilor județene identificate în Prioritatea 1 a Regiunii Sud Muntenia - traseul regional 2 - tronsonul Prahova - DJ 720 (km.15+500-km. 30+000)”, Cod SMIS2014+: 122456, cofinanțat prin FEDR, prin POR 2014-2020.</p>	<p>2) Gradul de realizare a lucrărilor de modernizare și reabilitare a DJ 720, în timpul implementării PSI</p>	<p>Procent (%)</p>	<p>CVR (2020)</p>	<p>100%</p>	<p>Sursa: CJ Prahova</p>

*Proiect cofinanțat din Fondul Social European prin  
Programul Operațional Capacitate Administrativă 2014-2020!  
Competența face diferență!*



Inițiative și Măsurile	Indicator de realizare imediată (output)	Unitatea de măsură	Valoarea de referință (an)	Ținta 2021	Observații
<b>Rezultat 3.1.2. Infrastructură de transport dezvoltată</b>					
Măsura 3.1.2 Dezvoltarea infrastructurii de transport din județul Prahova În derulare	1) Gradul de realizare a lucrărilor de modernizare și realizare a traseelor pietonale și trotoarelor pe DJ 102K, DJ102D și DJ 100C, în timpul implementării PSI	Procent (%)	CVR (2020)	100%	Sursa: CJ Prahova
Măsura acoperă atribuțiile Consiliului Județean Prahova de a îmbunătăți infrastructura de transport din județul Prahova, printr-o serie de lucrări de construire, modernizare, reabilitare și consolidare a acestora. Astfel, măsura vizează: 1) Îmbrăcămintă bituminoasă ușoară pe DJ 101T Berteș-Lutu Roșu - 1 km (proiectare și execuție); 2) Consolidare DJ 207, Șotrile-Câmpina, km 4+300; 3) Consolidare drum județean DJ 713, zona km 3+300, km 3+400, km 4+200; 4) Refacere pod pe DJ 101T Berteș, km 11+800, punct „Valea Scândurii” - HG nr. 805/2014 (330.000 lei) - proiectare + execuție; 5) Apărări de mal pentru protejare DJ 101 T, 0,200 km, trei zone, comuna Berteș; 6) Consolidare și refacere DJ 231, 0,040 km, zona km 6+850, comuna Gornet; 7) Consolidare și refacere DJ 102 N, 0,080 km, sat Țărculești, comuna Gornet Cricov; 8)	2) Gradul de realizare a lucrărilor de consolidare DJ 207, în timpul implementării PSI	Procent (%)	CVR (2020)	100%	Sursa: CJ Prahova
	3) Gradul de realizare a lucrărilor de consolidare DJ 713, în timpul implementării PSI	Procent (%)	CVR (2020)	100%	Sursa: CJ Prahova
	4) Gradul de realizare a lucrărilor de refacere pod, în timpul implementării PSI	Procent (%)	CVR (2020)	100%	Sursa: CJ Prahova
	5) Gradul de realizare a lucrărilor de apărări de mal, în timpul implementării PSI	Procent (%)	CVR (2020)	100%	Sursa: CJ Prahova

*Proiect cofinanțat din Fondul Social European prin  
Programul Operațional Capacitate Administrativă 2014-2020!  
Competența face diferență!*



Inițiative și Măsurii	Indicator de realizare imediată (output)	Unitatea de măsură	Valoarea de referință (an)	Ținta 2021	Observații
Consolidare și refacere DJ 235, 0,020 km, zona km 2+950, comuna Lapoș; 9) Consolidare și refacere DJ 219, 0,150 km, pct. Achim, sat Bobicești, comuna Predeal Sărari; 10) Apărare mal pentru protejare DJ 230, 0,130 km, zonă str. Alunilor - rezervoare apă, comuna Drajna; 11) Refacere patru podețe pe DJ 145, zona prop. 456, 514, 528 și 848, comuna Măgureni; 12) Consolidare și refacere DJ 101 S, 0,200 km, pct. „Carieră”, comuna Secăria; 13) Consolidare și refacere DJ 102 I, 0,040 km, zona km 34+150, comuna Valea Doftanei; 14) Consolidare și refacere DJ 102 I, 0,020 km, zona km 23+100, pct. „Podul Puiului”, comuna Valea Doftanei; 15) Consolidare și refacere DJ 102 N 0,040 km, zona Pod Rotari, pct. Tudorache; satul Șoimești, comuna Ceptura - HG nr. 177/2018; 16) Consolidare și refacere DJ 219, 0,115 km, comuna Predeal Sărari (0,020 km, pct. Petre Georgeta, satul Predeal, 0,010 km, pct. Dragomir, satul Predeal, 0,010km, pct. Paun, satul Predeal, 0,040 km, pct. Cireș, satul Zâmbroaia, 0,020 km, pct. Brutaru, satul Zâmbroaia, 0,015km, pct. Păsăroi, satul Zâmbroaia) - HG nr. 177/2018; 17) Reabilitare DJ 102 I - Valea Doftanei; km 35+100 - km 37+620” - PNDL; 18) Pasaj	6) Gradul de realizare a lucrărilor de consolidare și refacere pe DJ 231, în timpul implementării PSI	Procent (%)	CVR (2020)	100%	Sursa: CJ Prahova
	7) Gradul de realizare a lucrărilor de consolidare și refacere pe DJ 102 N, în timpul implementării PSI	Procent (%)	CVR (2020)	100%	Sursa: CJ Prahova
	8) Gradul de realizare a lucrărilor de consolidare și refacere pe DJ 235, în timpul implementării PSI	Procent (%)	CVR (2020)	100%	Sursa: CJ Prahova
	9) Gradul de realizare a lucrărilor de consolidare și refacere pe DJ 219, în timpul implementării PSI	Procent (%)	CVR (2020)	100%	Sursa: CJ Prahova
	10) Gradul de realizare a lucrărilor de apărări de mal, în timpul implementării PSI	Procent (%)	CVR (2020)	100%	Sursa: CJ Prahova
	11) Gradul de realizare a lucrărilor de refacere podețe, în timpul implementării PSI	Procent (%)	CVR (2020)	100%	Sursa: CJ Prahova

*Proiect cofinanțat din Fondul Social European prin  
Programul Operațional Capacitate Administrativă 2014-2020!  
Competența face diferență!*



Inițiative și Măsur	Indicator de realizare imediată (output)	Unitatea de măsură	Valoarea de referință (an)	Ținta 2021	Observații
denivelat peste DN 1 (Centură Vest) la intersecția cu DJ 1011 și strada Buda - PNDL - proiectare și execuție; 19) Consolidare DJ 205G, comuna Cornu, punctele Swisscaps - zona km 0+025 și Stoicescu zona km 0+750 - rest asistență tehnică; 20) Consolidare DJ 234 comuna Chiojdeanca, zona km 4+100; 21) P.U.Z. - Modificare parțială „PUZ-Cartier Parc” și teren extravilan pentru amplasare pasaj denivelat peste DN 1 la intersecția cu DJ 1011 și strada Buda (S studiată = cca. 37,5 ha); 22) Consolidare DJ 214, comuna Brebu (proiectare, cote, taxe avize); 23) Reabilitare DJ 102 Slănic - Schiulești, km 45+310 - km 47+135 (proiectare); 24) Construire pod peste râul Teleajen, pe DJ 102 B - km 1+700, Drajna (proiectare ); 25) Construire pod peste râul Doftana, pe DJ 100 E - km 14+650, Telega (proiectare); 26) Reabilitare pod peste râul Prahova pe DJ 147, km 5+360. Malamuc, comuna Gherghița, județul Prahova (proiectare); 27) Reabilitare pod peste torentul „Vlădișor” pe DJ 102I , km 23+950, comuna Valea Doftanei (proiectare); 28) Consolidare DJ 102M, zona km 10+700, comuna Podenii Noi (proiectare); 29) Iluminat arhitectural pasaj pe DJ 236 peste DN 1 (proiectare + execuție).	12) Gradul de realizare a lucrărilor de consolidare și refacere pe DJ 101 S, în timpul implementării PSI	Procent (%)	CVR (2020)	100%	Sursa: CJ Prahova
	13) Gradul de realizare a lucrărilor de consolidare și refacere pe DJ 102 I, zona km 34+150, în timpul implementării PSI	Procent (%)	CVR (2020)	100%	Sursa: CJ Prahova
	14) Gradul de realizare a lucrărilor de consolidare și refacere pe DJ 102 I, zona km 23+100, în timpul implementării PSI	Procent (%)	CVR (2020)	100%	Sursa: CJ Prahova
	15) Gradul de realizare a lucrărilor de consolidare și refacere pe DJ 102 N, în timpul implementării PSI	Procent (%)	CVR (2020)	100%	Sursa: CJ Prahova
	16) Gradul de realizare a lucrărilor de consolidare și refacere pe DJ 219, în timpul implementării PSI	Procent (%)	CVR (2020)	100%	Sursa: CJ Prahova
	17) Gradul de realizare a lucrărilor de reabilitare pe DJ 102 I - Valea Doftanei, în timpul implementării PSI	Procent (%)	CVR (2020)	100%	Sursa: CJ Prahova

*Proiect cofinanțat din Fondul Social European prin  
Programul Operațional Capacitate Administrativă 2014-2020!  
Competența face diferența!*



Inițiative și Măsur	Indicator de realizare imediată (output)	Unitatea de măsură	Valoarea de referință (an)	Ținta 2021	Observații
	18) Gradul de realizare a lucrărilor de proiectare și execuție, în timpul implementării PSI	Procent (%)	CVR (2020)	100%	Sursa: CJ Prahova
	19) Gradul de realizare a lucrărilor de consolidare DJ 205G, în timpul implementării PSI	Procent (%)	CVR (2020)	100%	Sursa: CJ Prahova
	20) Gradul de realizare a lucrărilor de consolidare DJ 234, în timpul implementării PSI	Procent (%)	CVR (2020)	100%	Sursa: CJ Prahova
	21) P.U.Z. elaborat și adoptat	Nr.	CVR (2020)	1	Sursa: CJ Prahova
	22) Gradul de realizare a lucrărilor de consolidare DJ 214, în timpul implementării PSI	Procent (%)	CVR (2020)	100%	Sursa: CJ Prahova
	23) Gradul de realizare a lucrărilor de proiectare, în timpul implementării PSI	Procent (%)	CVR (2020)	100%	Sursa: CJ Prahova

*Proiect cofinanțat din Fondul Social European prin  
Programul Operațional Capacitate Administrativă 2014-2020!  
Competența face diferența!*



Inițiative și Măsurile	Indicator de realizare imediată (output)	Unitatea de măsură	Valoarea de referință (an)	Ținta 2021	Observații
	24) Gradul de realizare a lucrărilor de proiectare, în timpul implementării PSI	Procent (%)	CVR (2020)	100%	Sursa: CJ Prahova
	25) Gradul de realizare a lucrărilor de proiectare, în timpul implementării PSI	Procent (%)	CVR (2020)	100%	Sursa: CJ Prahova
	26) Gradul de realizare a lucrărilor de proiectare, în timpul implementării PSI	Procent (%)	CVR (2020)	100%	Sursa: CJ Prahova
	27) Gradul de realizare a lucrărilor de proiectare, în timpul implementării PSI	Procent (%)	CVR (2020)	100%	Sursa: CJ Prahova
	28) Gradul de realizare a lucrărilor de proiectare, în timpul implementării PSI	Procent (%)	CVR (2020)	100%	Sursa: CJ Prahova
	29) Gradul de realizare a lucrărilor de proiectare și execuție, în timpul implementării PSI	Procent (%)	CVR (2020)	100%	Sursa: CJ Prahova
<b>Rezultat 3.1.3. Trafic fluidizat și coridoare de transport optimizate</b>					

*Proiect cofinanțat din Fondul Social European prin  
Programul Operațional Capacitate Administrativă 2014-2020!  
Competența face diferența!*





Inițiative și Măsuri	Indicator de realizare imediată (output)	Unitatea de măsură	Valoarea de referință (an)	Ținta 2021	Observații
Măsura 3.1.3 Fluidizarea traficului și optimizarea coridoarelor de transport în județul Prahova În derulare	1) Echipări edilitare și de măsuri de siguranță a traficului realizate	Nr.	CVR (2020)	Conform PAL/PAA	Sursa: CJ Prahova
Măsura acoperă atribuțiile Consiliului Județean Prahova pentru a asigura creșterea competitivității, calității și siguranței transportului în județul Prahova, fiind necesară în acest sens fluidizarea traficului și optimizarea coridoarelor de transport din județ. Măsura cuprinde o serie de acțiuni după cum urmează: 1) Implementarea soluțiilor de siguranță a traficului pe rețeaua rutieră a județului Prahova (parapete de protecție, indicatoare rutiere, benzi rezonatoare); 2) Amenajare sens giratoriu intersecție DJ 101 D cu DJ 101 G, sat Tătărani, comuna Bărcănești, județul Prahova; 3) Amenajare sens giratoriu intersecție DN 1 cu DJ 720, comuna Florești și orașul Băicoi, județul Prahova; 4) Amenajare sens giratoriu intersecție DN 1 cu DJ 100D, comuna Bănești, județul Prahova; 5) Amenajare sens giratoriu intersecție DJ 155 cu DN 1, comuna Păulești județul Prahova; 6) Sistematizare nod de comunicații rutiere între DN 1 - DN 72 - DJ 156 - Acces	2) Sens giratoriu supus lucrărilor de amenajare	Nr.	CVR (2020)	1	Sursa: CJ Prahova
	3) Sens giratoriu supus lucrărilor de amenajare	Nr.	CVR (2020)	1	Sursa: CJ Prahova
	4) Sens giratoriu supus lucrărilor de amenajare	Nr.	CVR (2020)	1	Sursa: CJ Prahova
	5) Sens giratoriu supus lucrărilor de amenajare	Nr.	CVR (2020)	1	Sursa: CJ Prahova
	6) Gradul de realizare a lucrărilor de proiectare, în timpul implementării PSI	Procent (%)	CVR (2020)	100%	Sursa: CJ Prahova

*Proiect cofinanțat din Fondul Social European prin  
Programul Operațional Capacitate Administrativă 2014-2020!  
Competența face diferență!*



Inițiative și Măsuri	Indicator de realizare imediată (output)	Unitatea de măsură	Valoarea de referință (an)	Ținta 2021	Observații
municipiul Ploiești și zona Parcurilor Industriale - etapa a II-a: Acces DN 1 - Ploiești, com. Păulești, jud. Prahova (proiectare); 7) Asigurarea siguranței rutiere la intersecția str. Găgeni (DJ 102) cu str. Hortensiei (DE 107) (exproprii); 8) Amplasare semnale de intrare în județ (DN 1 - lim. Jud. Brașov, DN 1B - lim. Jud. Buzău, DN 72 - lim. Jud. Dâmbovița).	7) Gradul de realizare a expropriilor, în timpul implementării PSI	Procent (%)	CVR (2020)	100%	Sursa: CJ Prahova
	8) Semnale de intrare în județ	Nr.	CVR (2020)	Conform PAL/PAA	Sursa: CJ Prahova
<b>Program 3.2. Dezvoltarea infrastructurii de utilități</b>					
<b>Rezultat 3.2.1. Infrastructură de utilități dezvoltată</b>					
Măsura 3.2.1 Investiții în infrastructura de utilități În derulare Măsura se referă la atribuțiile Consiliului Județean Prahova privind satisfacerea unor cerințe și nevoi de utilitate publică ale comunităților locale din județul Prahova. Măsura urmărește sporirea accesibilității locuitorilor la serviciile de utilități publice, precum și modernizarea și dezvoltarea acestora. Astfel, măsura vizează: 1) Reabilitarea și modernizarea sistemelor de apă și canalizare în județul Prahova; Activitatea este susținută prin implementarea a două proiecte finanțate prin Programul Operațional	1) Gradul de realizare a activităților programate în timpul implementării PSI	Procent (%)	CVR (2020)	Conform PAL/PAA	Sursa: CJ Prahova
	2) Studii de fezabilitate	Nr.	CVR (2020)	1	Sursa: CJ Prahova
	3) Gradul de realizare a lucrărilor de investiții, în timpul implementării PSI	Procent (%)	CVR (2020)	100%	Sursa: CJ Prahova

*Proiect cofinanțat din Fondul Social European prin  
Programul Operațional Capacitate Administrativă 2014-2020!  
Competența face diferența!*



Inițiative și Măsurile	Indicator de realizare imediată (output)	Unitatea de măsură	Valoarea de referință (an)	Ținta 2021	Observații
<p>Infrastructură Mare 2014-2020 de către operatorul de apă și canalizare HIDRO PRAHOVA SA cu susținerea CJ Prahova:</p> <p>1. „Sprijin pentru pregătirea aplicației de finanțare și a documentațiilor de atribuire pentru proiectul regional de dezvoltare a infrastructurii de apă și apă uzată din Județul Prahova, în perioada 2014-2020”, cod SMIS 11038;</p> <p>2. „Fazarea proiectului Reabilitarea și modernizarea sistemelor de apă și canalizare în județul Prahova”, cod MySMIS 2014+104337.</p> <p>Proiectele vizează construirea și reabilitarea stațiilor de tratare a apei, extinderea conductelor de aducțiune, extinderea și reabilitarea rețelei de distribuție, incluzând construcția stațiilor de pompare, precum și reabilitarea și extinderea rețelelor de canalizare, inclusiv construcția stațiilor de pompare și construcția și reabilitarea stațiilor de epurare.</p> <p>2) Realizarea unui Studiu de fezabilitate pentru investiția „Înființare rețea distribuție gaze naturale în comunele: Aluniș, Berteia, Cocorăștii Mislui, Cosminele, Dumbrăvești, Ștefești, Vărbilău, Vlăcănești și orașul Slănic”;</p> <p>3) Reabilitarea iluminatului public și a sistemului său de management</p>					

*Proiect cofinanțat din Fondul Social European prin  
Programul Operațional Capacitate Administrativă 2014-2020!  
Competența face diferență!*





*Proiect cofinanțat din Fondul Social European prin  
Programul Operațional Capacitate Administrativă 2014-2020!  
Competența face diferența!*



[www.poca.ro](http://www.poca.ro)

## Obiectiv strategic 4: Dezvoltarea unui sistem de educație, formare profesională și cultură adaptat la cerințele pieții și ale beneficiarilor direcți

Inițiative și Măsură	Indicator de realizare imediată (output)	Unitatea de măsură	Valoarea de referință (an)	Ținta 2021	Observații
<b>Program 4.1. Modernizarea sistemului de învățământ din județul Prahova</b>					
<b>Rezultat 4.1.1. Infrastructură de învățământ dezvoltată</b>					
Măsura 4.1.1 Investiții în infrastructura de învățământ În derulare	1) Gradul de realizare a lucrărilor de construire a școlii, în timpul implementării PSI	Procent (%)	CVR (2020)	100%	Sursa: CJ Prahova
Măsura corespunde atribuțiilor Consiliului Județean Prahova privind finanțarea învățământului preuniversitar special de stat. Proiectele din cadrul acestei măsuri urmăresc îmbunătățirea calității actului educațional în unitățile de învățământ special aflate sub autoritatea CJ Prahova, printr-o serie de activități de reparații, consolidare, reabilitare, modernizare și dotare a unor obiective ale infrastructurii de învățământ din județ, după cum urmează:	2) Gradul de realizare a lucrărilor de construire, reabilitare, modernizare, extindere și echipare a infrastructurii educaționale pentru Centrul Școlar de Educație Incluzivă din orașul Breaza, în timpul implementării PSI	Procent (%)	CVR (2020)	100%	Sursa: CJ Prahova
1) Construire clădire Școala gimnazială specială nr.1 Ploiești, județul Prahova;	3) Gradul de realizare a lucrărilor de construire, reabilitare, modernizare, extindere și echipare	Procent (%)	CVR (2020)	100%	Sursa: CJ Prahova

*Proiect cofinanțat din Fondul Social European prin  
Programul Operațional Capacitate Administrativă 2014-2020!  
Competența face diferență!*



Inițiative și Măsuri	Indicator de realizare imediată (output)	Unitatea de măsură	Valoarea de referință (an)	Ținta 2021	Observații
<p>2) Construcția, reabilitarea, modernizarea, extinderea și echiparea infrastructurii educaționale pentru Centrul Școlar de Educație Incluzivă, orașul Breaza, Județul Prahova; Măsura este susținută prin implementarea proiectului finanțat în cadrul Programului Operațional Regional (POR) 2014-2020: „Construcția, reabilitarea, modernizarea, extinderea și echiparea infrastructurii educaționale pentru Centrul Școlar de Educație Incluzivă, orașul Breaza, Județul Prahova”.</p> <p>3) Construcția, reabilitarea, modernizarea, extinderea și echiparea infrastructurii educaționale pentru Centrul Școlar de Educație Incluzivă, Comuna Filipeștii de Tîrg, județul Prahova. Măsura este susținută prin implementarea proiectului finanțat în cadrul Programului Operațional Regional (POR) 2014-2020: „Construcția, reabilitarea, modernizarea, extinderea și echiparea infrastructurii educaționale pentru Centrul Școlar de Educație Incluzivă, comuna Filipeștii de Tîrg, județul Prahova”.</p>	<p>a infrastructurii educaționale pentru Centrul Școlar de Educație Incluzivă din comuna Filipeștii de Tîrg, în timpul implementării PSI</p>				
<b>Program 4.2. Dezvoltarea infrastructurii culturale a județului Prahova</b>					
<b>Rezultat 4.2.2. Infrastructură culturală dezvoltată</b>					
Măsura 4.2.2 Investiții pentru dezvoltarea infrastructurii culturale	1) Fără indicatori asumați la nivelul instituțional al CJ Prahova	-	-	-	-

*Proiect cofinanțat din Fondul Social European prin  
Programul Operațional Capacitate Administrativă 2014-2020!  
Competența face diferența!*



Inițiative și Măsuri	Indicator de realizare imediată (output)	Unitatea de măsură	Valoarea de referință (an)	Ținta 2021	Observații
<p>În derulare</p> <p>Măsura corespunde atribuțiilor Consiliului Județean Prahova de a impulsiona dezvoltarea județului Prahova prin consolidarea, protejarea și valorificarea patrimoniului cultural. Astfel, proiectele din cadrul acestei măsuri urmăresc îmbunătățirea calității serviciilor culturale printr-o serie de activități de construire, consolidare, reabilitare, amenajare muzeală, modernizare și dotare a unor obiective ale infrastructurii culturale din județ, după cum urmează:</p> <p>1) Restaurarea, consolidarea și conservarea obiectivului de patrimoniu cultural - Biserica „Înălțarea Domnului” și „Sf. Nifon” - Mare, parte componentă din ansamblul Mănăstirii Zamfira, județul Prahova;</p> <p>Măsura este susținută prin implementarea proiectului finanțat în cadrul Programului Operațional Regional (POR) 2014-2020:</p> <p>„Consolidare, restaurare, conservare și punere în valoare arhitectura și pictura murală a Bisericii Mari a Mănăstirii Zamfira, județul Prahova - executată A FRESCO de Nicolae Grigorescu”, Cod SMS 117925. Beneficiar: Mănăstirea Zamfira.</p>	2) Fără indicatori asumați la nivelul instituțional al CJ Prahova	-	-	-	-
	3) Fără indicatori asumați la nivelul instituțional al CJ Prahova	-	-	-	-
	4) Fără indicatori asumați la nivelul instituțional al CJ Prahova	-	-	-	-
	5) Fără indicatori asumați la nivelul instituțional al CJ Prahova	-	-	-	-
	6) Gradul de realizare a lucrărilor de restaurare, revitalizare și punere în valoare a Casei compozitorului „Paul Constantinescu”	Procent (%)	CVR (2020)	100%	Sursa: CJ Prahova

**Proiect cofinanțat din Fondul Social European prin  
Programul Operațional Capacitate Administrativă 2014-2020!  
Competența face diferența!**



Inițiative și Măsuri	Indicator de realizare imediată (output)	Unitatea de măsură	Valoarea de referință (an)	Ținta 2021	Observații
<p>2) Restaurare, modernizare, amenajări exterioare la Biserica „Sfânta Vineri”, Ploiești, județul Prahova;</p> <p>Măsura este susținută prin implementarea proiectului finanțat în cadrul Programului Operațional Regional (POR) 2014-2020:</p> <p>„Restaurare, consolidare și punere în valoare a Bisericii de lemn “SFINTII ARHANGHELI MIHAIL SI GAVRIIL”, a schitului Jercalai-Urlati”, Cod SMIS 118904. Beneficiar: Parohia Sfânta Vineri Ploiești.</p> <p>3) Restaurare ansamblu arhitectural medieval al fostului Schit Lespezi, Comarnic, județul Prahova;</p> <p>Măsura este susținută prin implementarea proiectului finanțat în cadrul Programului Operațional Regional (POR) 2014-2020:</p> <p>„Restaurare și punere în valoare a ansamblului arhitectural medieval al fostului Schit Lespezi”, Cod SMIS 117079. Beneficiar: Parohia Schit Lespezi.</p> <p>4) Restaurarea obiectivului de patrimoniu cultural Biserica „Sfânta Treime”, comuna Măgureni, județul Prahova;</p>					

*Proiect cofinanțat din Fondul Social European prin  
Programul Operațional Capacitate Administrativă 2014-2020!  
Competența face diferența!*





Inițiative și Măsuri	Indicator de realizare imediată (output)	Unitatea de măsură	Valoarea de referință (an)	Ținta 2021	Observații
<p>Măsura este susținută prin implementarea proiectului finanțat în cadrul Programului Operațional Regional (POR) 2014-2020:</p> <p>„Restaurarea și consolidarea Bisericii „Sfânta Treime”- Sat Măgureni, comuna Măgureni, jud. Prahova”, Cod SMIS 116800. Beneficiar: Parohia Sfânta Treime Măgureni.</p> <p>5) Restaurarea, consolidarea și conservarea obiectivului de patrimoniu cultural (monument de interes național - PH-II-m-A-216521) - Biserica de lemn „Sf. Arhangheli Mihail și Gavriil” a schitului Jercălăi, localitatea Jercălăi, orașul Urlați, județul Prahova;</p> <p>Măsura este susținută prin implementarea proiectului finanțat în cadrul Programului Operațional Regional (POR) 2014-2020:</p> <p>„Restaurare, consolidare și punere în valoare a Bisericii de lemn „SFINȚII ARHANGHELI MIHAIL ȘI GAVRIIL”, a schitului Jercălăi-Urlați”, Cod SMIS 118904. Beneficiar: Arhiepiscopia Bucureștilor.</p> <p>6) Restaurarea, revitalizarea și punerea în valoare a obiectivului Casei compozitorului „Paul Constantinescu”, Ploiești, județul Prahova.</p>					

*Proiect cofinanțat din Fondul Social European prin  
Programul Operațional Capacitate Administrativă 2014-2020!  
Competența face diferența!*





Inițiative și Măsuri	Indicator de realizare imediată (output)	Unitatea de măsură	Valoarea de referință (an)	Ținta 2021	Observații
Măsura este susținută prin implementarea proiectului finanțat prin Programul RO-CULTURA, parte integrantă a Mecanismului Financiar al Spațiului Economic European (SEE) 2014 - 2021.					

*Proiect cofinanțat din Fondul Social European prin  
Programul Operațional Capacitate Administrativă 2014-2020!  
Competența face diferența!*



## Obiectiv strategic 5: Creșterea performanței sistemului sanitar și de asistență socială

Inițiative și Măsuri	Indicator de realizare imediată (output)	Unitatea de măsură	Valoarea de referință (an)	Ținta 2021	Observații
<b>Program 5.1. Infrastructură sanitară</b>					
<b>Rezultat 5.1.1. Infrastructură sanitară dezvoltată</b>					
Măsura 5.1.1 Investiții în infrastructura sanitară În derulare	1) Gradul de realizare a lucrărilor de extindere a infrastructurii spitalicești a Spitalului Județean de Urgență Ploiești, în timpul implementării PSI	Procent (%)	CVR (2020)	100%	Sursa: CJ Prahova
Măsura corespunde atribuțiilor Consiliului Județean Prahova privind finanțarea unităților sanitare din subordinea sa. Rolul CJ Prahova în cadrul acestei măsuri este de a realiza o serie de acțiuni ce urmăresc îmbunătățirea serviciilor medicale și totodată, prevenirea extinderii infectării cu noul Coronavirus SARS-CoV-2, după cum urmează: 1) Extinderea infrastructurii spitalicești a Spitalului Județean de Urgență Ploiești prin construirea unui corp de clădire nou în vederea relocării secțiilor medicale, mărirea capacității și modernizarea secțiilor anestezie și terapie intensivă (ATI),	2) Gradul de realizare a lucrărilor de extindere, reabilitare, modernizare și recompartimentare clădire, în timpul implementării PSI	Procent (%)	CVR (2020)	100%	Sursa: CJ Prahova
	3) Gradul de realizare a lucrărilor de modernizare, reabilitare, extindere și dotare a ambulatoriului integrat	Procent (%)	CVR (2020)	100%	Sursa: CJ Prahova

*Proiect cofinanțat din Fondul Social European prin  
Programul Operațional Capacitate Administrativă 2014-2020!  
Competența face diferența!*



Inițiative și Măsuri	Indicator de realizare imediată (output)	Unitatea de măsură	Valoarea de referință (an)	Ținta 2021	Observații
extinderea, reconfigurarea și modernizarea blocului operator; 2) Extindere/reabilitare/modernizare/recompartimentare clădire	(Spitalul Județean de Urgență Ploiești), în timpul implementării PSI				
Unitatea de Primiri Urgențe (UPU), Spitalul Județean de Urgență Ploiești, județul Prahova; 3) Modernizare, reabilitare, extindere și dotare ambulatoriu integrat din cadrul Spitalului Județean de Urgență Ploiești, județul Prahova; 4) Modernizare, reabilitare, extindere și dotare ambulatoriu integrat din cadrul Spitalului de Obstetrică Ginecologie Ploiești, județul Prahova; 5) Dotarea unităților sanitare aflate în subordinea Consiliului județean Prahova cu echipamente medicale și de protecție medicală, în vederea prevenirii extinderii infectării cu noul Coronavirus SARS-CoV-2 și tratarea pacienților contaminați.	4) Gradul de realizare a lucrărilor de modernizare, reabilitare, extindere și dotare a ambulatoriului integrat (Spitalul de Obstetrică Ginecologie Ploiești), în timpul implementării PSI	Procent (%)	CVR (2020)	100%	Sursa: CJ Prahova
Măsura este susținută prin implementarea a 3 proiecte finanțate în cadrul Programului Operațional Regional (POR) 2014-2020: 1. „Extinderea, reabilitarea, modernizarea și dotarea Ambulatoriului integrat al Spitalului Județean de Urgență Ploiești”, Cod SMIS 124373; 2. „Extinderea, reabilitarea, modernizarea și dotarea Ambulatorului integrat al Spitalului de Obstetrică Ginecologie Ploiești, Județul Prahova”, Cod SMIS 124374; 3. „Extindere, reabilitare, modernizare și compartimentare unitate de primiri urgențe a Spitalului județean de urgență Ploiești”, Cod SMIS 119589.	5) Unități sanitare dotate	Nr.	CVR (2020)	Conform PAL/PAA	Sursa: CJ Prahova

**Proiect cofinanțat din Fondul Social European prin  
Programul Operațional Capacitate Administrativă 2014-2020!  
Competența face diferență!**



Inițiative și Măsuri	Indicator de realizare imediată (output)	Unitatea de măsură	Valoarea de referință (an)	Ținta 2021	Observații
<b>Program 5.2. Dezvoltarea/modernizarea și diversificarea serviciilor sociale oferite în județul Prahova</b>					
<b>Rezultat 5.2.1. Infrastructură socială dezvoltată</b>					
Măsura 5.2.1 Investiții în infrastructura socială În derulare	1) Fără indicatori asumați la nivelul instituțional al Consiliului Județean Prahova	-	-	-	-
Măsura cuantifică eforturile Consiliului Județean Prahova în domeniul asistenței și protecției sociale prin acțiuni specifice domeniului său de competențe pentru protecția diferitelor categorii de grupuri vulnerabile: <i>persoanele adulte cu dizabilități, persoanele fără adăpost, victimele violenței domestice, copiii abandonați</i> cu scopul promovării incluziunii sociale și creșterii calității vieții beneficiarilor acestor servicii.	2.1) Locuințe protejate	Nr.	CVR (2020)	Conform PAL/PAA	Sursa: CJ Prahova
Măsura are în vedere: 1) Susținerea activităților TEAM - UP: Progres în calitatea îngrijirii alternative a copiilor; 2) Susținerea funcționării serviciilor integrate de sprijin (5 locuințe protejate + 2 centre de zi); 3) Susținerea activităților VENUS - Împreună pentru o viață în siguranță;	2.2) Centre de zi	Nr.	CVR (2020)	Conform PAL/PAA	Sursa: CJ Prahova
	3) Fără indicatori asumați la nivelul instituțional al Consiliului Județean Prahova	-	-	-	-
	4) Fără indicatori asumați la nivelul instituțional al Consiliului Județean Prahova	-	-	-	-

*Proiect cofinanțat din Fondul Social European prin  
Programul Operațional Capacitate Administrativă 2014-2020!  
Competența face diferența!*



Inițiative și Măsuri	Indicator de realizare imediată (output)	Unitatea de măsură	Valoarea de referință (an)	Ținta 2021	Observații
<p>4) Construire/reabilitare/modernizare/extindere/dotare infrastructură de dezinstituționalizare;</p> <p>5) Reabilitare/modernizare/extindere/dotare infrastructură socială de zi</p>	<p>5) Fără indicatori asumați la nivelul instituțional al Consiliului Județean Prahova</p>	-	-	-	-
<p>6) Sprijinirea înființării unui centru de zi pentru copiii aflați în risc de separare de familia naturală;</p> <p>7) Instalare rampă mobilă elevator persoane cu dizabilități la Centrul Județean de Resurse și Asistență Educațională Prahova.</p>	<p>6) Fără indicatori asumați la nivelul instituțional al Consiliului Județean Prahova</p>	-	-	-	-
<p>Măsura este susținută prin implementarea următoarelor proiecte finanțate din fonduri structurale implementate de către Direcția Generală de Asistență Socială și Protecția Copilului Prahova cu susținerea Consiliului Județean Prahova:</p> <p>1.,„Înființarea Complexului de Locuințe Protejate Călinești, județul Prahova: ansamblu de două locuințe protejate + 1 centru de zi”, Cod SMS 118792;</p> <p>2. „Înființarea Complexului de Locuințe Protejate Călinești, județul Prahova: ansamblu de treilocuințe protejate + 1 centru de zi”, Cod SMS 118803;</p> <p>Investițiile primelor 2 proiecte urmăresc dezvoltarea serviciilor alternative de sprijin pentru viață independentă și integrare în</p>	<p>7) Rampă mobilă elevator pentru persoane cu dizabilități</p>	Nr.	CVR (2020)	1	Sursa: CJ Prahova

**Proiect cofinanțat din Fondul Social European prin  
Programul Operațional Capacitate Administrativă 2014-2020!  
Competența face diferența!**



Inițiative și Măsuri	Indicator de realizare imediată (output)	Unitatea de măsură	Valoarea de referință (an)	Ținta 2021	Observații
<p>comunitate pentru persoanele adulte cu dizabilități instituționalizate în cadrul CRRNPAH Călinești.</p> <p>3. „TEAM-UP: Progres în calitatea îngrijirii alternative a copiilor”, Cod SMIS 127169;</p> <p>Investiția urmărește între alte obiective, dezvoltarea și introducerea de instrumente/proceduri/mecanisme etc. în domeniul asistenței sociale destinate activității asistenților maternali, servicii alternative la îngrijirea în instituții a copiilor, precum și în ederea asigurării tranziției copiilor și tinerilor de la îngrijirea în instituții la îngrijirea în comunitate.</p> <p>4. „VENUS - Împreună pentru o viață în siguranță”, Cod SMIS 128038;</p> <p>Investiția urmărește reducerea numărului de persoane aparținând grupurilor vulnerabile prin furnizarea unor servicii sociale/medicale/socio-profesionale/ de formare profesională adecvată nevoilor specifice.</p> <p>5. „Trel: Interacțiune, Integrare, Independenta! - proiect A”, Cod SMIS 126406;</p> <p>6. „Trel: Interacțiune, Integrare, Independenta! - proiect B”, Cod SMIS 128551;</p>					

*Proiect cofinanțat din Fondul Social European prin  
Programul Operațional Capacitate Administrativă 2014-2020!  
Competența face diferența!*





UNIUNEA EUROPEANĂ



Inițiative și Măsuri	Indicator de realizare imediată (output)	Unitatea de măsură	Valoarea de referință (an)	Ținta 2021	Observații
<p>Investițiile aferente proiectelor 5) și 6) urmăresc furnizarea de servicii sociale adaptate nevoilor persoanelor adulte cu dizabilități.</p> <p>7. „Prevenirea separării copilului de familia naturală”, Cod SMIS 129279.</p> <p>Investiția urmărește dezvoltarea de servicii de prevenire a separării copilului de familia naturală în județul Prahova.</p>					

*Proiect cofinanțat din Fondul Social European prin  
Programul Operațional Capacitate Administrativă 2014-2020!  
Competența face diferența!*



[www.poca.ro](http://www.poca.ro)



## Obiectiv strategic 6: Administrare responsabilă, sustenabilă și participativă a mediului natural și construit

Inițiative și Măsuri	Indicator de realizare imediată (output)	Unitatea de măsură	Valoarea de referință (an)	Ținta 2021	Observații
<b>Program 6.1. Protecția mediului natural și construit în județul Prahova</b>					
<b>Rezultat 6.1.1. Investiții de eficientizare energetică și reducere a consumului de CO2 realizate</b>					
Măsura 6.1.1 Investiții pentru reducerea emisiilor de CO2 și creșterea eficienței energetice în județul Prahova În derulare	1) Gradul de realizare a lucrărilor de eficientizare energetică pentru Spitalul de Obstetrică Ginecologie Ploiești, în timpul implementării PSI	Procent (%)	CVR (2020)	100%	Sursa: CJ Prahova
Măsura cuantifică eforturile Consiliului Județean Prahova în ceea ce privește diminuarea riscurilor asociate crizei climatice și creșterii poluării, domeniile prioritare vizate fiind <i>producția de energie locală și eficiența energetică</i> .	2) Gradul de realizare a lucrărilor de reabilitare termică și modernizare, în timpul implementării PSI	Procent (%)	CVR (2020)	100%	Sursa: CJ Prahova
În cadrul măsurii rolul CJ Prahova constă în:	3) Centrale termice achiziționate și montate	Nr.	CVR (2020)	4	Sursa: CJ Prahova

*Proiect cofinanțat din Fondul Social European prin  
Programul Operațional Capacitate Administrativă 2014-2020!  
Competența face diferența!*



Inițiative și Măsurile	Indicator de realizare imediată (output)	Unitatea de măsură	Valoarea de referință (an)	Ținta 2021	Observații
<p>1) creșterea eficienței energetice pentru Spitalul de Obstetrică Ginecologie Ploiești, județul Prahova;</p> <p>Investiția este susținută prin implementarea proiectului finanțat din Programul Operațional Regional 2014-2020, „Reabilitarea termică și creșterea eficienței energetice a Spitalului de Obstetrică Ginecologie Ploiești”, Cod SMIS117667.</p> <p>Este avută în vedere creșterea performanței energetice a clădirii Spitalului de Obstetrică Ginecologie Ploiești cu satisfacerea necesarului acestuia de energie, atât în prezent, cât și pe termen mediu și lung, la un preț cât mai scăzut, dar cu respectarea normelor europene de mediu și eficiență.</p> <p>2) realizarea de lucrări reabilitare termică și modernizare CRTF Secăria, inclusiv audit energetic;</p> <p>3) achiziționarea și montajul unor centrale termice (CRRNPAH Călinești, CIAPAH Mislea, CITOPAH Tătărăi și CPRRNPAH Casa Rozei);</p>	4) Studiu de fezabilitate realizat și aprobat	Nr.1	CVR (2020)	1	Sursa: CJ Prahova

*Proiect cofinanțat din Fondul Social European prin  
Programul Operațional Capacitate Administrativă 2014-2020!  
Competența face diferență!*



Inițiative și Măsură	Indicator de realizare imediată (output)	Unitatea de măsură	Valoarea de referință (an)	Ținta 2021	Observații
<p>4) asigurarea de servicii de consultanță pentru înlocuire arzătoare cu NOx redus la cazanul nr. 5 CET Brazi;</p> <p>5) actualizarea studiului de fezabilitate obiectiv: „Reabilitare coș de fum nr. 2 aferent etapei 2x105 MW din cadrul CET BRAZI”.</p>					
<b>Rezultat 6.1.2. Cantitate redusă de deșeură municipale</b>					
Măsura 6.1.2 Management eficient al deșeurilor în județul Prahova În derulare	1) Ansamble modulare achiziționate pentru colectarea selectivă a deșeurilor reciclabile	Nr.	CVR (2020)	Conform PAL/PAA	Sursa: CJ Prahova
Măsura cuprinde acțiuni care conduc la prevenirea generării deșeurilor și pregătirea pentru reutilizare, ceea ce asigură scăderea cantității de deșeură eliminate, fiind în acord cu țintele stabilite în cadrul <i>Planului Județean de Gestionare a Deșeurilor pentru județul Prahova 2019-2025</i> .	2) Contract încheiat pentru servicii de elaborare, avizare și aprobare a documentație	Nr.	CVR (2020)	1	Sursa: CJ Prahova
Măsura vizează: 1) Extinderea și consolidarea colectării selective a deșeurilor reciclabile prin achiziționarea a 100 de bucăți ansamblu modular cu 3 module destinate colectării selective a deșeurilor reciclabile amplasate pe raza	3) Campanii de informare	Nr.	CVR (2020)	≥ 1	Sursa: CJ Prahova

*Proiect cofinanțat din Fondul Social European prin  
Programul Operațional Capacitate Administrativă 2014-2020!  
Competența face diferență!*



Inițiative și Măsurile	Indicator de realizare imediată (output)	Unitatea de măsură	Valoarea de referință (an)	Ținta 2021	Observații
<p>Municipiului Ploiești în cadrul proiectului „Sistem de Management Integrat al Deșeurilor Prahova”, pentru protejarea suplimentară a acestor containere. Sursa de finanțare a acestei achiziții este Fondul IID (de Înlocuire, Întreținere și Dezvoltare a infrastructurii Proiectului SMID, alimentat de redevența plătită de operatorii de salubritate.</p> <p>2) Achiziție servicii de elaborare, avizare și aprobare a documentației - Plan Urbanistic Zonal (PUZ)-Schimbare destinație teren din zonă P (Parcuri, Recreere, Sport) și zonă PPr (Perdele de protecție) în zonă Id (Unități Industriale/Depozitare), în vederea modernizării stației de tratare mecano-biologică a deșeurilor Ploiești;</p> <p>3) Derularea de campanii de informare cu privire la practicile legate de colectarea, tratarea și depozitarea deșeurilor.</p> <p>Acțiunea vizează continuarea demersurilor de conștientizare a populației cu privire la importanța colectării, tratării și depozitării controlate a deșeurilor, cu ajutorul mass-media locală și pe site-ul instituțional al CJ Prahova. Nu necesită finanțare din bugetul propriu al CJ Prahova.</p>					

*Proiect cofinanțat din Fondul Social European prin  
Programul Operațional Capacitate Administrativă 2014-2020!  
Competența face diferență!*



Inițiative și Măsurile	Indicator de realizare imediată (output)	Unitatea de măsură	Valoarea de referință (an)	Ținta 2021	Observații
<b>Rezultat 6.1.3. Program anual pentru acordarea finanțărilor nerambursabile pentru activități nonprofit de interes general dezvoltat</b>					
<p>Măsura 6.2.1 Sprijin pentru valorificarea și conservarea resurselor naturale existente în cadrul ariilor protejate</p> <p>Nouă</p> <p>Măsura corespunde atribuțiilor Consiliului Județean Prahova de a asigura în contextul implementării Legii nr. 350/2005 finanțarea nerambursabilă pentru activități nonprofit de interes general. Măsura vizează dezvoltarea <i>Programului anual pentru acordarea finanțărilor nerambursabile pentru activități nonprofit de interes general</i> prin includerea domeniului „protecția mediului”.</p>	<p>Program de finanțare anual aprobat pentru acordarea finanțărilor nerambursabile pentru activități nonprofit de interes general</p>	<p>Nr.</p>	<p>CVR (2020)</p>	<p>1</p>	<p>Sursa: CJ Prahova</p>

### 3) Bugetul anual al programelor și estimărilor pentru următorii 3 ani (regula 1+ 3 ani) (mii LEI) aferente Planului Strategic Instituțional al Consiliului Județean Prahova pentru perioada 2020-2021

#### Alocări anuale pe obiective strategice (Obiectivele strategice OS1-OS6)

		Buget CJ Prahova, mii lei				Bugetul Statului, mii lei				Buget UE, mii lei			
		2020	2021	2022	2023	2020	2021	2022	2023	2020	2021	2022	2023
OS 1. Creșterea gradului de dezvoltare economică a județului Prahova	P. 1.1. Economie locală, competitivă și sustenabilă	23.006,44	0	0	0	41,87	0	0	0	273,79	0	0	0
OS 2. Creșterea capacității administrative	P.2.1. Management (de suport) organizațional	34,15	376,08	0	0	156,99	179,45	0	0	1.026,45	117,33	0	0
OS 3. Amenajarea și planificarea durabilă a teritoriului	P.3.1 Modernizarea căilor de comunicații și conectarea județului Prahova la principalele rute de transport național și internațional	66.206,23	6.250,78	2.636,86	1.980,39	195,00	5.580,86	11.036,05	11.193,57	1.275,00	36.490,24	72.158,79	73.188,76
	P.3.2 Dezvoltarea infrastructurii de utilități	2.841,36	566,98	0	0	0	0	0	0	0	0	0	0

*Proiect cofinanțat din Fondul Social European prin  
Programul Operațional Capacitate Administrativă 2014-2020!  
Competența face diferența!*



OS 4. Dezvoltarea unui sistem de educație, formare profesională și cultură adaptat la cerințele pieții și ale beneficiarilor direcți	P.4.1 Modernizarea sistemului de învățământ din județul Prahova	2.931,68	145,92	122,02	7,23	19,76	948,48	793,15	47,02	129,24	6.201,63	5.186,00	307,45
	P.4.2 Dezvoltarea infrastructurii culturale a județului Prahova	270,13	233,24	0	0	0	0	0	0	0	0	0	0
OS 5. Creșterea performanței sistemului sanitar și de asistență socială	P.5.1 Infrastructură sanitară	3.229,81	13.048,26	0	0	1.160,88	3.478,73	0	1.236,23	11.687,35	5.889,18	0	0
	P.5.2 Dezvoltarea/modernizarea și diversificarea serviciilor sociale oferite în județul Prahova	17.114,75	15.620,45	0	0	0	0	0	0	0	0	0	0
OS 6. Administrare responsabilă, sustenabilă și participativă a mediului natural și construit	P.6.1 Protecția mediului natural și construit în județul Prahova	4.396,71	11.874,90	0	0	275,94	546,82	0	0	1.804,25	3.830,37	0	0

*Proiect cofinanțat din Fondul Social European prin  
Programul Operațional Capacitate Administrativă 2014-2020!  
Competența face diferența!*



## C: COMPONENTA DE IMPLEMENTARE (MONITORIZARE ȘI RAPORTARE)

### 1) Planul anual de lucru (PAL)/ Planul de acțiune anual (PAA)

**Etapa de implementare a Planului Strategic Instituțional (PSI) al Consiliului Județean Prahova pentru perioada 2020-2021 este declanșată odată cu aprobarea acestuia prin Dispoziția Autorității Județene Executive, Președintele Consiliului Județean.**

Prin intermediul Comisiei de Monitorizare (CMON)<sup>52</sup> constituită prin **Dispoziția Președintelui Consiliului Județean și a Subgrupurilor de Lucru (SL)**<sup>53</sup>, Consiliul Județean Prahova va întreprinde demersurile necesare pentru implementarea PSI, elaborând în acest sens, Planul anual de lucru/ sau planul de acțiune anual (PAL/ PAA)<sup>54</sup>. **PAL/ PAA se va elabora efectiv de către Subgrupurile de Lucru (SL)**, sub coordonarea membrilor Comisiei de Monitorizare.

Elaborarea PAL/ PAA<sup>55</sup> reprezintă o etapă importantă a procesului de implementare a PSI întrucât prin informațiile relevante cuprinse în structura sa (obiective, activități/sarcini concrete, rezultatele scontate, eventuale riscuri în realizarea obiectivelor, termene, departamentele implicate și persoanele responsabile cu îndeplinirea sarcinilor) permite decidenților locali o identificare, înțelegere și gestionare adecvată a eventualelor abateri negative de la rezultatele preconizate prin operaționalizarea măsurilor cuprinse în PSI.

---

<sup>52</sup> Conform OSGG nr. 600/2018 *privind aprobarea Codului controlului intern managerial al entităților publice*. Comisia de Monitorizare cuprinde conducătorii de compartimente din cadrul aparatului de specialitate al Consiliului Județean.

<sup>53</sup> Membrii CMON vor fi sprijiniți în derularea activităților de subgrupurile de lucru (SL), create în cea mai mare parte din personal tehnic, de execuție, desemnat de membrii CMON, pentru elaborarea PSI. În SL pot fi desemnate și persoane de conducere, cum ar fi șefi de serviciu/ birou.

<sup>54</sup> Fiecare entitate poate să utilizeze terminologia de Plan anual de lucru, sau plan de acțiune anual.

<sup>55</sup> PAA/PAL trebuie să fie aprobat de Președintele Consiliului Județean.



## 2) Monitorizarea performanței (raportarea) și evaluarea PSI

În etapa de monitorizare și evaluarea a *Planului Strategic Instituțional al CJ Prahova pentru perioada 2020-2021*, un rol important este acordat atingerii nivelului de performanță stabilit prin intermediul cadrului de monitorizare și evaluare cuprins în tabelul de la pct. 2) al secțiunii B) *Componenta de Buget/Programare Bugetară* (care include la pct. 3) și o prezentare generală a planificării financiare pentru perioada 2020-2023) și în Anexa 2, care prezintă indicatori și ținte pentru diferite niveluri de planificare.

Procesul de monitorizare este unul continuu care să permită verificarea realizării efective a activităților aferente PSI, precum și pentru coordonarea activităților dintre compartimentele instituției, fiind asigurat de CMON și alți factori de decizie de la nivelul Consiliului Județean Prahova.

Procesul de monitorizare include și o raportare privind stadiul implementării Planului anual de lucru/ de acțiune a PSI, pe baza sistemului de monitorizare a performanței ce cuprinde: a) *indicatorii de intrare (input-uri), de proces, de ieșire/de realizare imediată (outputs), de rezultat, de impact și b) instrumentele de realizare a monitorizării și evaluării, respectiv a raportării progresului.*

**Monitorizarea** progresului obiectivelor strategice și al programelor de către CMON are o frecvență semestrială, iar indicatorii de impact și de rezultat sunt măsurați la o perioadă mai lungă de timp decât indicatorii de realizare imediată.

La finalizarea implementării Planului anual de lucru/de acțiune a PSI, secretariatul tehnic va prezenta un **Raport final de activitate** către președintele CMOM.

**Evaluarea** procesului de implementare a PSI se realizează la intervale regulate de către Biroul audit din cadrul Aparatului de Specialitate al Consiliului Județean Prahova.

Revizuirea Planului Strategic Instituțional se realizează anual. **Revizuirea** va consta în:

- ❖ compararea rezultatelor înregistrate cu cele planificate pentru anul anterior; acestea se vor baza pe obiectivele stabilite în planurile strategice și operaționale, respectiv PAL/PAA;
- ❖ desfășurarea unei „explorări” a mediului pentru a stabili orice modificări semnificative care sunt necesare pentru prognozele pe care se sprijină planul curent și
- ❖ adăugarea unui an suplimentar la plan.

## Anexa 1. Analiza mediului extern (PESTLE)

**FACTORII care au stat la baza Analizei mediului extern conform modelului PESTLE**  
(implicațiile politice, economice, sociale, tehnologice, legislative și de mediu (environment)  
asupra Consiliului Județean Prahova)

### INFLUENȚA FACTORILOR POLITICI ASUPRA ACTIVITĂȚII CJ PRAHOVA

FACTORI DE INFLUENȚĂ POLITICI	Descrierea impactului pe care îl au pentru CJ Prahova
<b>Amenințări/Vulnerabilități/Riscuri</b>	
Schimbările politice inerente ciclurilor electorale locale	Schimbări la nivelul conducerii cu schimbarea/abandonarea politicilor autorității județene în vigoare la un anumit moment
Reorganizarea aparatului de specialitate al Consiliului Județean Prahova	Reorganizarea proceselor de activitate
Întârzieri în avizarea/adoptarea actelor normative și a altor documente strategice relevante	Inițierea și/sau implementarea cu dificultate a unor acțiuni coerente și cu continuitate, pe termen mediu și lung Dificultăți în coerența și implementarea proiectelor cu finanțare europeană

### INFLUENȚA FACTORILOR ECONOMICI ASUPRA ACTIVITĂȚII CJ PRAHOVA

FACTORI DE INFLUENȚĂ ECONOMICI	Descrierea impactului pe care îl au pentru CJ Prahova
<b>Amenințări/Vulnerabilități/Riscuri</b>	
Criza economică ce se întrevăde în contextul pandemiei de SARS-CoV-2	Riscul diminuării numărului de întreprinderi active în județ, scăderea

*Proiect cofinanțat din Fondul Social European prin  
Programul Operațional Capacitate Administrativă 2014-2020!  
Competența face diferența!*



	cifrei lor de afaceri și o creștere a șomajului cu impact negativ asupra veniturilor bugetului local
Constrângeri bugetare	Dificultăți în asigurarea unui sistem de motivare adecvată a personalului Nivel insuficient de resurse (umane, financiare și materiale) necesare finalizării obiectivelor de investiții aflate în derulare (inclusiv cu posibilitatea sistării unor investiții), precum și demararea unora noi
Capacitate limitată de absorbție la nivel local a fondurilor europene (în special în mediul rural)	Dificultăți în identificarea de soluții locale (surse bugetare, creare de locuri de muncă, investiții etc.) pentru atenuarea disparităților economice de tip rural-urban
Necesitatea dezvoltării infrastructurii de transport, de utilități, de învățământ, sanitare, precum și cea aferentă serviciilor sociale în județ	Presiune crescută asupra CJ Prahova pentru asigurarea investițiilor în domeniu
<b>Oportunități</b>	
Oportunitatea accesării fondurilor europene nerambursabile (în contextul planului pentru bugetul multianual 2021-2027 și al planului național de relansare subsecvent mecanismului de relansare economică NGEU)	Creșterea capacității CJ Prahova pentru a susține relansarea economică la nivelul județului Prahova
Interes crescut pentru valorificarea potențialului industrial în contextul mutării producției din Asia în Țările Europei Centrale și de Est a producătorilor internaționali	Consolidarea poziției CJ Prahova de promotor de investiții în domeniile sale de competență cu impact pozitiv asupra veniturilor la bugetul local

## INFLUENȚA FACTORILOR SOCIALI ASUPRA ACTIVITĂȚII CJ PRAHOVA

FACTORI DE INFLUENȚĂ SOCIALI	Descrierea impactului pe care îl au pentru CJ Prahova
<b>Amenințări/Vulnerabilități/Riscuri</b>	
Scăderea populației și tendințe migraționiste	Necesitatea modificării și adaptării documentelor programatice în funcție de structura socială și de dinamica demografică
Creșterea șomajului și sărăciei și securitate socială scăzută în contextul crizei economice generate de criza sanitară COVID-19	Presiune bugetară ridicată pentru dezvoltarea și diversificarea serviciilor sociale
Implicare scăzută a cetățenilor, societății civile, mediului de afaceri și a partenerilor sociali în identificarea nevoilor reale și evaluarea serviciilor oferite acestora	Fundamentare defectuoasă a actelor normative, în special a documentelor programatice și prin urmare insuficienta corelare a acestora cu nevoile și interesele beneficiarilor/cetățenilor
<b>Oportunități</b>	
Mediu social și cultural divers	Necesitatea susținerii de către CJ Prahova a investițiilor necesare dezvoltării infrastructurii culturale pentru satisfacerea cererii locale

## INFLUENȚA FACTORILOR TEHNOLOGICI ASUPRA ACTIVITĂȚII CJ PRAHOVA

FACTORI DE INFLUENȚĂ TEHNOLOGICI	Descrierea impactului pe care îl au pentru CJ Prahova
<b>Oportunități</b>	
Dezvoltarea rapidă a noilor tehnologii IT generată și de necesitatea trecerii serviciilor furnizate de administrația	Necesitatea adaptării strategiilor / programelor în funcție de potențialul noilor tehnologii IT

*Proiect cofinanțat din Fondul Social European prin  
Programul Operațional Capacitate Administrativă 2014-2020!  
Competența face diferența!*



publică și de alte entități publice și private în mediul online	Necesitatea re-proiectării structurale și procesuale a serviciilor furnizate Îmbunătățirea procesului de comunicare intra și inter-organizațională și consolidarea relațiilor dintre CJ Prahova și cetățeni
Promovarea și co-finanțarea producerii energiei verzi la nivelul Uniunii Europene	Posibilitatea atragerii de fonduri nerambursabile și implicit creșterea capacității instituționale de derulare de investiții de eficientizare energetică și de reducere a emisiilor de CO2
Potențial de dezvoltare al activităților de cercetare-dezvoltare	Creșterea numărului de structuri de dezvoltare locală (centre de afaceri, clustere etc.) Dezvoltarea parteneriatelor dintre CJ Prahova și centrele universitare

**INFLUENȚA FACTORILOR LEGISLATIVI ASUPRA ACTIVITĂȚII CJ PRAHOVA**

<b>FACTORI DE INFLUENȚĂ LEGISLATIVI</b>	<b>Descrierea impactului pe care îl au pentru CJ Prahova</b>
<b>Amenințări/Vulnerabilități/Riscuri</b>	
Instabilitate legislativă	Dificultăți în exercitarea funcției de planificare strategică și a managementului operațional Implementarea deficitară a unor proiecte gestionate de autoritate
Birocrație legislativă excesivă în domeniul achizițiilor publice și al contractării fondurilor nerambursabile	Dificultăți în derularea proceselor de achiziții publice
<b>Oportunități</b>	
Legislația UE incidentă Obiectivelor de politică (OP) UE	Posibilitatea atragerii de fonduri europene necesare implementării politicilor de transport, mediu, sănătate, energetică, educație ș.a ale CJ Prahova

*Proiect cofinanțat din Fondul Social European prin  
Programul Operațional Capacitate Administrativă 2014-2020!  
Competența face diferența!*



## INFLUENȚA FACTORILOR DE MEDIU ASUPRA ACTIVITĂȚII CJ PRAHOVA

FACTORI DE INFLUENȚĂ DE MEDIU	Descrierea impactului pe care îl au pentru CJ Prahova
<b>Amenințări/Vulnerabilități/Riscuri</b>	
<p>Poluarea factorilor de mediu (aer, apă, sol) și pericolul degradării florei și faunei în zonele protejate, manifestate la nivel local</p>	<p>Necesitatea intensificării monitorizării evoluției ecosistemelor</p> <p>Necesitatea intensificării numărului de acțiuni de protecție a populației împotriva efectelor schimbărilor climatice</p>
<p>Necesitatea respectării normelor UE și a obligațiilor asumate la nivel internațional în domeniul mediului</p>	<p>Necesitatea actualizării permanente a documentelor programatice promovate de CJ Prahova pentru respectarea prevederilor și obligațiilor existente la nivel internațional în domeniu</p>
<b>Oportunități</b>	
<p>Interes crescut la nivel internațional pentru conservarea biodiversității</p>	<p>Posibilitatea atragerii de fonduri nerambursabile pentru derularea de acțiuni de protejare a ecosistemelor din sfera de competență a CJ Prahova</p>



## Anexa 2. Planul Strategic Instituțional pentru perioada 2020-2021 al Consiliului Județean Prahova (tabel sintetic)

	Unitate de măsură	Val. de ref.(an)	Țintă 2021	Obs.
<b>Obiectiv strategic nr. 1 Dezvoltarea economică</b>				
<b>Indicator de impact nr. 1.1:</b> Indicele de Potențial competitiv (IPC) la nivel teritorial NUTS 3	Procent (%)	CVR (2020)	≥ media națională	Institutul Național de Statistică (INS)
<b>Program 1.1 Economie locală, competitivă și sustenabilă</b>				
<b>Rezultat 1.1.1. Documente programatice realizate</b>				
<b>Indicator de rezultat:</b> Gradul de realizare a documentelor programatice	Procent (%)	CVR (2020)	100%	Sursa: CJ Prahova
<b>Rezultat. 1.1.2. Cooperare extinsă a CJ Prahova în plan intern și internațional</b>				
<b>Indicator de rezultat:</b> Gradul de realizare a activităților de cooperare a CJ Prahova în plan intern și internațional programate în timpul implementării PSI	Procent (%)	CVR (2020)	100%	Sursa: CJ Prahova
<b>Rezultat 1.1.3. Activități CDI dezvoltate</b>				
<b>Indicator de rezultat:</b> Gradul de realizare a activităților de promovare a activităților de tip CDI, programate în timpul implementării PSI	Procent (%)	CVR (2020)	100%	Sursa: CJ Prahova

*Proiect cofinanțat din Fondul Social European prin  
Programul Operațional Capacitate Administrativă 2014-2020!  
Competența face diferența!*



	Unitate de măsură	Val. de ref.(an)	Țintă 2021	Obs.
<b>Obiectiv strategic nr. 2 Creșterea capacității administrative</b>				
<b>Indicator de impact nr. 2.1:</b> Încredere la nivel intern și extern în instituție și acțiunile CJ Prahova și a structurilor subordonate	Procent (%)	CVR (2020)	80%	Sursa: CJ Prahova
<b>Program 2.1 Management (de suport) organizațional</b>				
<b>Rezultat 2.1.1. Resursă umane specializată</b>				
<b>Indicator de rezultat:</b> Gradul de realizare a programului de perfecționare pentru personalul din aparatul de specialitate al Consiliului Județean Prahova	Procent (%)	CVR (2020)	100%	Sursa: CJ Prahova
<b>Rezultat. 2.1.2. Satisfacție crescută a personalului</b>				
<b>Indicator de rezultat:</b> Nivelul de satisfacție al personalului aparatului de specialitate al CJ Prahova	Procent (%)	CVR (2020)	80%	Sursa: CJ Prahova
<b>Rezultat. 2.1.3. Proces consolidat de planificare strategică</b>				
<b>Indicator de rezultat:</b> Gradul de realizare a planificării strategice la nivelul CJ Prahova, programată a fi realizată în timpul implementării PSI	Procent (%)	CVR (2020)	100%	Sursa: CJ Prahova
<b>Rezultat. 2.1.4. Investiții realizate</b>				
<b>Indicator de rezultat:</b> Gradul de realizare a investițiilor inițiate pentru îmbunătățirea relațiilor dintre administrația publică județeană și beneficiari, programate a fi realizate în timpul implementării PSI	Procent (%)	CVR (2020)	100%	Sursa: CJ Prahova

*Proiect cofinanțat din Fondul Social European prin  
Programul Operațional Capacitate Administrativă 2014-2020!  
Competența face diferența!*





	Unitate de măsură	Val. de ref. (an)	Țintă 2021	Obs.
<b>Obiectiv strategic nr. 3 Amenajarea și planificarea durabilă a teritoriului</b>				
<b>Indicator de impact nr. 3.1:</b> Reducerea emisiilor de gaze cu efect de seră din sectorul transporturilor	Procent (%)	CVR (2020)	-20%	Sursa: CJ Prahova; Ministerul Transporturilor, Infrastructurii și Comunicațiilor
<b>Indicator de impact nr. 1.2.:</b> Performanța logistică a infrastructurii de transport din județul Prahova	Procent (%)	CVR (2020)	+ 20%	Sursa: CJ Prahova
<b>Program 3.1 Modernizarea căilor de comunicații și conectarea județului Prahova la principalele rute de transport național și internațional</b>				
<b>Rezultat 3.1.1. Conectare îmbunătățită la culoarele majore de transport și transport multimodal dezvoltat</b>				
<b>Indicator de rezultat:</b> Procentul de conectare la culoarele majore de transport și dezvoltare a transportului multimodal, programate în timpul implementării PSI	Procent (%)	CVR (2020)	100%	Sursa: CJ Prahova
<b>Rezultat 3.1.2 Infrastructură de transport dezvoltată</b>				
<b>Indicator de rezultat:</b> Procentul de dezvoltare a infrastructurii de transport din județul Prahova programată în timpul implementării PSI	Procent (%)	CVR (2020)	100%	Sursa: CJ Prahova
<b>Rezultat 3.1.3 Trafic fluidizat și coridoare de transport optimizate</b>				

*Proiect cofinanțat din Fondul Social European prin  
Programul Operațional Capacitate Administrativă 2014-2020!  
Competența face diferența!*





	Unitate de măsură	Val. de ref. (an)	Țintă 2021	Obs.
<b>Indicator de rezultat:</b> Procentul de fluidizare a traficului și optimizare a coridoarelor de transport în județul Prahova programate în timpul implementării PSI	Procent (%)	CVR (2020)	100%	Sursa: CJ Prahova
<b>Program 3.2 Dezvoltarea infrastructurii de utilități</b>				
<b>Rezultat 3.2.1. Infrastructură de utilități dezvoltată</b>				
<b>Indicator de rezultat:</b> Procentul de realizare a investițiilor în infrastructura de utilități programată în timpul implementării PSI	Procent (%)	CVR (2020)	100%	Sursa: CJ Prahova

*Proiect cofinanțat din Fondul Social European prin  
Programul Operațional Capacitate Administrativă 2014-2020!  
Competența face diferența!*



	Unitate de măsură	Val. de ref.(an)	Țintă 2021	Obs.
<b>Obiectiv strategic nr. 4 Dezvoltarea unui sistem de educație, formare profesională și cultură adaptat la cerințele pieții și ale beneficiarilor direcți</b>				
<b>Indicator de impact nr. 4.1:</b> Capacitatea de funcționare a unităților de învățământ din rețeaua Consiliului Județean Prahova	Procent (%)	CVR (2020)	100%	Sursa: CJ Prahova
<b>Indicator de impact nr. 4.2.:</b> Capacitatea de funcționare a instituțiilor de cultură aflate în competența Consiliului Județean Prahova	Procent (%)	CVR (2020)	100%	Sursa: CJ Prahova
<b>Program 4.1 Modernizarea sistemului de învățământ din județul Prahova</b>				
<b>Rezultat 4.1.1. Infrastructură de învățământ dezvoltată</b>				
<b>Indicator de rezultat:</b> Gradul de realizare a lucrărilor de dezvoltare a infrastructurii de învățământ programate a fi realizate în timpul implementării PSI	Procent (%)	CVR (2020)	100%	Sursa: CJ Prahova
<b>Program 4.2: Dezvoltarea infrastructurii culturale a județului Prahova</b>				
<b>Rezultat 4.2.2. Infrastructură culturală dezvoltată</b>				
<b>Indicator de rezultat:</b> Gradul de realizare a lucrărilor de dezvoltare a infrastructurii culturale programate a fi realizate în timpul implementării PSI	Procent (%)	CVR (2020)	100%	Sursa: CJ Prahova

*Proiect cofinanțat din Fondul Social European prin  
Programul Operațional Capacitate Administrativă 2014-2020!  
Competența face diferența!*



	Unitate de măsură	Val. de ref.(an)	Țintă 2021	Obs.
<b>Obiectiv strategic nr. 5 Creșterea performanței sistemului sanitar și de asistență socială</b>				
<b>Indicator de impact nr. 5.1:</b> Capacitatea de funcționare a unităților sanitare din rețeaua Consiliului Județean Prahova	Procent (%)	CVR (2020)	100%	Sursa: CJ Prahova
<b>Indicator de impact nr. 5.2.:</b> Capacitatea de funcționare a serviciilor medico-sociale aflate în competența Consiliului Județean Prahova	Procent (%)	CVR (2020)	100%	Sursa: CJ Prahova
<b>Program 5.1 Infrastructură sanitară</b>				
<b>Rezultat 5.1.1. Infrastructură sanitară dezvoltată</b>				
<b>Indicator de rezultat:</b> Gradul de realizare a lucrărilor de investiții în infrastructura sanitară programate în timpul implementării PSI	Procent (%)	CVR (2020)	100%	Sursa: CJ Prahova
<b>Program 5.2 Dezvoltarea/modernizarea și diversificarea serviciilor sociale oferite în județul Prahova</b>				
<b>Rezultat 5.2.1. Infrastructură socială dezvoltată</b>				
<b>Indicator de rezultat:</b> Gradul de realizare a lucrărilor de investiții în infrastructura socială programate în timpul implementării PSI	Procent (%)	CVR (2020)	100%	Sursa: CJ Prahova

*Proiect cofinanțat din Fondul Social European prin  
Programul Operațional Capacitate Administrativă 2014-2020!  
Competența face diferența!*



	Unitate de măsură	Val. de ref. (an)	Țintă 2021	Obs.
<b>Obiectiv strategic nr. 6 Administrare responsabilă, sustenabilă și participativă a mediului natural și construit</b>				
<b>Indicator de impact nr. 6.1:</b> Consumul intern de energie primară eficientizat energetic la obiectivele de investiții, în timpul implementării PSI	Procent (%)	CVR (2020)	-20%	Sursa: CJ Prahova
<b>Indicator de impact nr. 6.2.:</b> Cantitatea de deșeuri municipale depozitate	Procent (%)	CVR (2020)	-≥ Ținta 2020 (-60%)	Sursa: CJ Prahova
<b>Program 6.1: Protecția mediului natural și construit în județul Prahova</b>				
<b>Rezultat 6.1.1. Investiții de eficientizare energetică și reducere a consumului de CO2 realizate</b>				
<b>Indicator de rezultat:</b> Gradul de realizare a investițiilor pentru reducerea emisiilor de CO2 și creșterea eficienței energetice, programate în timpul implementării PSI	Procent (%)	CVR (2020)	100%	Sursa: CJ Prahova
<b>Rezultat. 6.1.2 Cantitate redusă de deșeuri municipale</b>				
<b>Indicator de rezultat:</b> Grad de realizare a activităților de eficientizare a managementului deșeurilor, programate în timpul implementării PSI	Procent (%)	CVR (2020)	100%	Sursa: CJ Prahova
<b>Rezultat 6.1.3. Program anual pentru acordarea finanțării nerambursabile pentru activități nonprofit de interes general dezvoltat</b>				
<b>Indicator de rezultat:</b> Grad de finanțare nerambursabilă pentru activități nonprofit de interes general (în temeiul Legii nr. 350/2005)	Procent (%)	0 CVR (2020)	1.1 CVR (2019)	Sursa: CJ Prahova

*Proiect cofinanțat din Fondul Social European prin  
Programul Operațional Capacitate Administrativă 2014-2020!  
Competența face diferența!*

