

HOTĂRÂRE

**privind reorganizarea serviciului social “Casa de tip familial IRIS” al
Complexului de Servicii Comunitare ”Sf. Filofteia” Câmpina în cadrul
Complexului de Servicii Comunitare Câmpina, instituție fără personalitate
juridică a Direcției Generale de Asistență Socială și Protecția Copilului Prahova**

Având în vedere:

- Referatul de aprobare nr. 14670/10 iunie 2024 al domnului Tudone Dumitru, vicepreședinte desemnat să exercite temporar atribuțiile președintelui Consiliului Județean Prahova, precum și Raportul comun nr. 14671/10 iunie 2024 al Direcției Juridic Contencios și Administrație Publică și al Serviciului Resurse Umane privind reorganizarea serviciului social “Casa de tip familial IRIS” al Complexului de Servicii Comunitare ”Sf. Filofteia” Câmpina în cadrul Complexului de Servicii Comunitare Câmpina, instituție fără personalitate juridică a Direcției Generale de Asistență Socială și Protecția Copilului Prahova;

În conformitate cu:

- Legea nr. 292/2011 privind asistența socială, cu modificările și completările ulterioare;
- Legea nr. 272/2004 privind protecția și promovarea drepturilor copilului, cu modificările și completările ulterioare;
- Legea nr. 191/2022 pentru modificarea și completarea Legii nr. 272/2004 privind protecția și promovarea drepturilor copilului;
- Legea nr. 197/2012 privind asigurarea calității în domeniul serviciilor sociale, cu modificările și completările ulterioare;
- Hotărârea Guvernului nr. 867/2015 pentru aprobarea Nomenclatorului serviciilor sociale, precum și a regulamentelor-cadru de organizare și funcționare a serviciilor sociale, cu modificările și completările ulterioare;
- Legea nr. 143/2022 pentru modificarea și completarea art. 129 din Legea nr. 272/2004 privind protecția și promovarea drepturilor copilului și pentru stabilirea unor măsuri de asistență socială;
- Hotărârea nr. 426/2020 privind aprobarea standardelor de cost pentru serviciile sociale;
- Hotărârea nr. 1253/2022 privind modificarea Hotărârii nr. 426/2020 privind aprobarea standardelor de cost pentru serviciile sociale;
- Hotărârea nr. 838/2022 privind stabilirea cuantumului limitelor minime de cheltuieli aferente drepturilor la îmbrăcăminte, încălțăminte, materiale igienico-sanitare, rechizite/manuale, jucării, transport, materiale cultural-sportive, precum și sumele de bani pentru nevoi personale, pentru copiii și tinerii pentru care s-a stabilit o măsură de protecție specială într-un serviciu public de tip rezidențial, precum și mamele protejate în centre maternale;
- Ordinul MMJS nr. 25/2019 privind aprobarea standardelor minime de calitate pentru serviciile sociale de tip rezidențial destinate copiilor din sistemul de protecție specială

- Prevederile Hotărârii Consiliului Județean Prahova nr. 148/30.06.2022 privind aprobarea Strategiei de Dezvoltare a Serviciilor Sociale din județul Prahova în perioada 2021-2027, a Planului operațional de acțiune în domeniul Protecției Copilului în perioada 2021-2027 și Planului operațional de acțiune în domeniul Protecției Drepturilor Persoanelor Adulte cu Dizabilități și a Persoanelor Vârstnice în perioada 2021-2027, cu modificările și completările ulterioare;

- Prevederile din Legea nr. 53/2003 – Codul muncii, republicat, cu modificările și completările ulterioare;

- Prevederile Hotărârii nr. 3/2024 a Colegiului Director al Direcției Generale de Asistență Socială și Protecția Copilului Prahova;

În temeiul prevederilor art. 173 alin. (1) lit. a), alin. 2 lit. b) și ale alin. (5) lit. b), ale art. 182 alin. (1) și alin. 2 precum și ale art. 196 alin. (1) lit. a) din Ordonanța de Urgență a Guvernului nr. 57/2019 privind Codul Administrativ, cu modificările și completările ulterioare,

Consiliul Județean Prahova adoptă prezenta hotărâre:

Art. 1 Se aprobă reorganizarea serviciului social “Casa de tip familial IRIS” al Complexului de Servicii Comunitare ”Sf. Filofteia” Câmpina, cod serviciu social 8790 CR-C-I, cu sediul în comuna Brebu, sat Brebu, str. Arborilor nr. 23B, județul Prahova, cu o capacitate de 10 locuri, în cadrul Complexului de Servicii Comunitare Câmpina, instituție fără personalitate juridică a Direcției Generale de Asistență Socială și Protecția Copilului Prahova.

Art. 2 Se aprobă Organigrama, Statul de funcții și Regulamentul de organizare și funcționare pentru serviciul social “Casa de tip familial IRIS” în cadrul Complexului de Servicii Comunitare Câmpina, conform anexelor nr. 1 – 3 care fac parte integrantă din prezenta hotărâre.

Art. 3 Prezenta hotărâre va fi dusă la îndeplinire de Direcția Generală de Asistență Socială și Protecția Copilului Prahova.

Art. 4 Direcția Juridic Contencios și Administrație Publică comunică prezenta hotărâre persoanelor interesate.

p. PREȘEDINTE,
Dumitru Tudone

CONTRASEMENAZĂ:
SECRETAR GENERAL,
Hermina Adi Bîgiu

Ploiești, 27 iunie 2024

Nr. 118

CONSILIUL JUDETEAN PRAHOVA

DIRECTIA GENERALA DE ASISTENTA SOCIALA SI PROTECTIA COPILULUI PRAHOVA

COMPLEXUL DE SRVICII COMUNITARE CAMPINA

“Casa de tip familial IRIS”

Anexa nt.1

la Hotararea nr.

din

TOTAL GENERAL	7
din care	
functii conducere	0
functii executie	7

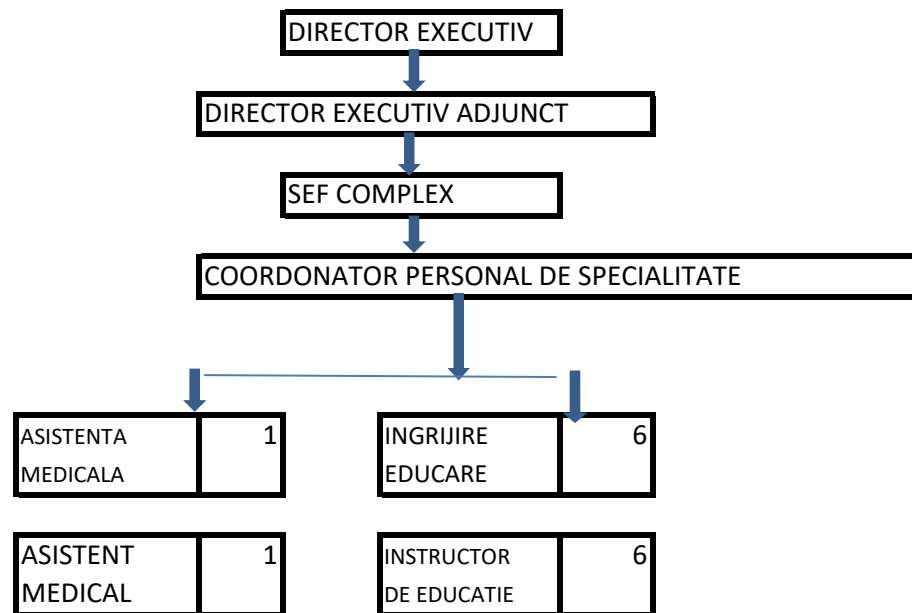

**STAT DE FUNCȚII AL SERVICIULUI SOCIAL "Casa de tip familial IRIS" DIN
CADRUL
COMPLEXULUI DE SERVICII COMUNITARE CAMPINA**

Nr. crt.	DENUMIREA FUNCȚIEI	TREAPTĂ SALARIZARE	STUDII	NUMĂR POSTURI	
				CONDUCERE	EXECUȚIE
0	1	2	3	4	5
1	INSTRUCTOR DE EDUCAȚIE	PRINCIPAL	M	-	6
2	ASISTENT MEDICAL		PL		1
	TOTAL			0	7

TOTAL GENERAL - 7
DIN CARE: CONDUCERE - 0
EXECUȚIE - 7

**REGULAMENT DE ORGANIZARE ȘI FUNCȚIONARE
A SERVICIULUI SOCIAL "CASA DE TIP FAMILIAL IRIS" DIN CADRUL
COMPLEXULUI DE SERVICII COMUNITARE CÂMPINA**

ART. 1

Definiție

(1) Regulamentul de organizare și funcționare este un document propriu al serviciului social „**Casa de tip familial IRIS**”, aprobat prin Hotărârea Consiliului Județean Prahova, în vederea asigurării funcționării acestuia cu respectarea standardelor minime de calitate aplicabile și a asigurării accesului persoanelor beneficiare la informații privind condițiile de admitere, serviciile oferite etc.

(2) Prevederile prezentului regulament sunt obligatorii atât pentru persoanele beneficiare, cât și pentru angajații centrului și, după caz, pentru membrii familiei beneficiarilor, reprezentanții legali/convenționali, vizitatori.

ART. 2

Identificarea serviciului social

Serviciul social „**Casa de tip familial IRIS**” din cadrul Complexului de Servicii Comunitare Câmpina, cod serviciu social 8790CR–C-I, este înființat și administrat de furnizorul Direcția Generală de Asistență Socială și Protecția Copilului Prahova, acreditat conform Certificatului de acreditare seria AF nr. 000837 din 28.05.2014, cu sediul în com. Brebu, sat Brebu, str. Arborilor, nr. 23B, jud. Prahova.

ART. 3

Scopul serviciului social

(1) Scopul serviciului social „**Casa de tip familial IRIS**” din cadrul Complexului de Servicii Comunitare Câmpina este furnizarea sau asigurarea accesului copiilor, pe o perioadă determinată, la găzduire, îngrijire, reabilitare, educație și pregătire în vederea reintegrării sau integrării familiale și integrării/includerii sociale și socio-profesionale.

(2) Activitățile de găzduire, îngrijire, educație non-formală și informală, sprijin emoțional, consiliere, precum și dezvoltarea majorității deprinderilor de viață și a unora dintre activitățile legate de reintegrarea/integrarea familială se acordă obligatoriu în locația centrului. Celelalte activități se pot acorda de către același furnizor sau de alți furnizori de servicii, în aceeași locație sau în alte locații decât cea în care are loc găzduirea copilului, însă accesul la aceste activități este asigurat și monitorizat de centrul în responsabilitatea căruia se află copilul și care îi asigură găzduire.

(3) Centrul răspunde nevoii de a asigura protecție, creștere și îngrijire copiilor pentru care nu se poate asigura protecție și îngrijire în cadrul familiei naturale/extinse și pentru care comisia pentru protecția copilului/instanța judecatorească a stabilit plasamentul într-un serviciu de tip rezidențial. Pentru acești copii se asigură un mediu securizant care răspunde nevoilor de viață și dezvoltare în toate privințele existenței copilului, inclusiv cele fizice, afective, psiho-sociale, cognitive și culturale și care se armonizează cu tendințele de deschidere către societate.

ART. 4

Cadrul legal de înființare, organizare și funcționare

(1) Serviciul social **”Casa de tip familial IRIS”** din cadrul Complexului de Servicii Comunitare Câmpina funcționează cu respectarea prevederilor cadrului general de organizare și funcționare a serviciilor sociale, reglementat de Legea asistenței sociale nr. 292/2011, cu modificările și completările ulterioare, Legea nr. 272/2004 privind protecția și promovarea drepturilor copilului, cu modificările și completările ulterioare, precum și a altor acte normative secundare aplicabile domeniului.

(2) Standard minim de calitate aplicabil: Ordin nr. 25/2019 privind aprobarea standardelor minime de calitate pentru serviciile sociale de tip rezidențial destinate copiilor din sistemul de protecție specială – Anexa 1 Standarde minime de calitate pentru serviciile sociale cu cazare, organizate ca centre rezidențiale pentru copilul separat temporar sau definitiv de părinții săi.

(3) Prin Hotărârea nr. 9 din 25.02.2002 a Consiliului Județean Prahova a fost înființat serviciul social Centrul Rezidențial de Tip Familial Brebu, cu sediul în com. Brebu, sat Brebu Mănăstirei nr. 988, fiind o componentă funcțională a Complexului de Servicii Comunitare „Sfânta Filofteia” Câmpina.

(4) Serviciul social „Casa de tip familial IRIS” din cadrul Complexului de Servicii Comunitare ”Sfânta Filofteia” Câmpina, cu sediul în comuna Brebu, Strada Arborilor, nr. 23D, județul Prahova, este înființat prin hotărârea Consiliului Județean Prahova nr. 274/29.09.2022, prin reorganizarea „Centrului Rezidențial de Tip Familial Brebu” din cadrul Complexului de Servicii Comunitare ”Sfânta Filofteia” Câmpina.

(5) Prin Hotărârea Consiliului Județean Prahova nr. 223/30.08.2023 s-a aprobat schimbarea sediului serviciului social „Casa de tip familial IRIS” din comuna Brebu, sat Brebu, str. Arborilor nr. 23D, în comuna Brebu, sat Brebu, str. Arborilor nr. 23B, județul Prahova.

(6) Serviciul social **„Casa de tip familial IRIS”** din cadrul Complexului de Servicii Câmpina, cu sediul în comuna Brebu, Strada Arborilor, nr. 23B, județul Prahova, este înființat prin hotărârea Consiliului Județean Prahova, prin reorganizarea Casei de tip familial IRIS din cadrul Complexului de Servicii Comunitare ”Sfânta Filofteia” Câmpina.

ART. 5

Principiile care stau la baza acordării serviciului social

(1) Serviciul social **”Casa de tip familial IRIS”** din cadrul Complexului de Servicii Comunitare Câmpina se organizează și funcționează cu respectarea principiilor generale care guvernează sistemul național de asistență socială, precum și a principiilor specifice care stau la baza acordării serviciilor sociale prevăzute în legislația specifică, în convențiile internaționale ratificate prin lege și în celelalte acte internaționale în materie la care România este parte, precum și în standardele minime de calitate aplicabile.

(2) Principiile specifice care stau la baza prestării serviciilor sociale în cadrul **”Casa de tip familial IRIS”** din cadrul Complexului de Servicii Comunitare Câmpina sunt următoarele:

- a) respectarea și promovarea cu prioritate a interesului persoanei beneficiare;
- b) protejarea și promovarea drepturilor persoanelor beneficiare în ceea ce privește egalitatea de șanse și tratament, participarea egală, autodeterminarea, autonomia și demnitatea personală și întreprinderea de acțiuni nediscriminatorii și pozitive cu privire la persoanele beneficiare;
- c) asigurarea protecției împotriva abuzului și exploatării persoanei beneficiare;
- d) deschiderea către comunitate;
- e) asistarea persoanelor fără capacitate de exercițiu în realizarea și exercitarea drepturilor lor;
- f) asigurarea în mod adecvat a unor modele de rol și statut social, prin încadrarea în unitate a unui personal mixt;
- g) ascultarea opiniei persoanei beneficiare și luarea în considerare a acesteia, ținându-se cont, după caz, de vârsta și de gradul său de maturitate, de discernământ și capacitate de exercițiu;

- h) facilitarea menținerii relațiilor personale ale beneficiarului și a contactelor directe, după caz, cu frații, părinții, alte rude, prieteni, precum și cu alte persoane față de care acesta a dezvoltat legături de atașament;
- i) promovarea unui model familial de îngrijire a persoanei beneficiare;
- j) asigurarea unei îngrijiri individualizate și personalizate a persoanei beneficiare;
- k) preocuparea permanentă pentru identificarea soluțiilor de integrare în familie sau, după caz, în comunitate, pentru scurtarea perioadei de prestare a serviciilor, în baza potențialului și abilităților persoanei beneficiare de a trăi independent;
- l) încurajarea inițiativelor individuale ale persoanelor beneficiare și a implicării active a acestora în soluționarea situațiilor de dificultate;
- m) asigurarea unei intervenții profesionale, prin echipe pluridisciplinare;
- n) asigurarea confidențialității și a eticii profesionale;
- o) primordialitatea responsabilității persoanei, familiei cu privire la dezvoltarea propriilor capacități de integrare socială și implicarea activă în soluționarea situațiilor de dificultate cu care se pot confrunta la un moment dat;
- p) colaborarea centrului/unității cu serviciul public de asistență socială.

ART. 6

Beneficiarii serviciilor sociale

(1) Beneficiarii serviciilor sociale acordate în "**Casa de tip familial IRIS**" din cadrul Complexului de Servicii Comunitare Câmpina sunt:

- a) copiii separați, temporar sau definitiv, de părinții lor, ca urmare a stabilirii, în condițiile legii, a măsurii plasamentului în acest tip de serviciu;
- b) copiii aflați în dificultate pentru care a fost dispus, în condițiile legii, plasamentul în regim de urgență;
- c) tinerii aflați în dificultate care au implinit vârsta de 18 ani și care beneficiază, în condițiile legii, de protecție specială;
- d) copiii care solicita sau beneficiază de o formă de protecție în condițiile reglementărilor legale privind statutul și regimul refugiaților în România

(2) Condițiile de acces/admitere în centru sunt următoarele:

a) acte necesare:

- certificat naștere și/sau carte de identitate copil - original;
- carte identitate părinți - copie,
- certificat deces sau extras dacă unul din părinți este decedat - copie;
- sentința de încredințare copil dacă părinții sunt despărțiți - copie;
- hotărâre plasament, sentința civilă plasament, dispoziție PRU copil-copie sau conform cu originalul;
- orientare școlară (hotărâre și certificat de orientare) - original;
- caracterizare de la școală, dacă este cazul - original;
- adeverință de elev, dacă este cazul - original;
- certificat de încadrare în grad de handicap - original (dacă este cazul);
- adeverință medic specialist psihiatrie pediatrică - copie (dacă este cazul);
- anchetă socială - original;
- plan de servicii întocmit de primăria de la domiciliu cu propunere măsură specială de protecție pentru copil-original sau copie;
- documente din care să reiasă venitul familiei (adeverință venit eliberată de primărie de domiciliu părinți/ cupon pensie /adeverință salariat, etc.)-original/copie;
- fișă medicală copil de la medic familie-copie conform cu originalul sau original;
- analize copil: antigen HBS, antigen HCV, VDRL, HIV;
- aviz epidemiologic cu dovada vaccinari;

- adeverință medicală- clinic sănătos, cu mențiunea ”poate face parte din colectivitate” - în original, eliberată de către medicul de familie.
- b) Admiterea copiilor în Casa de tip familial se face în baza:
- Hotărârii Comisiei pentru Protecția Copilului Prahova
 - Dispoziției de plasament în regim de urgență emisă de Directorul Executiv al D.G.A.S.P.C. Prahova.
 - în baza Sentinței civile executorie în cazurile prevăzute de Legea 272/ 2004 (sau certificatul de grefă).
- c) Contractul de furnizare servicii se încheie între Șeful complexului, ca reprezentant al furnizorului de servicii sociale, și părinții copilului sau, după caz, reprezentantul legal al acestuia, sau tânărul, pentru o perioadă determinată, în urma evaluării situației copilului și familiei.

(3) Încetarea serviciilor se face:

- a) la dobândirea capacității depline de exercițiu.
- b) la împlinirea vârstei de 26 de ani, în cazul tânărului care a beneficiat de protecție specială și continuă studiile, o singură dată în fiecare formă de învățământ de zi.
- c) după terminarea perioadei de până la 2 ani, de protecție specială, în scopul facilitării integrării sale sociale, în cazul tânărului care a dobândit capacitate deplină de exercițiu și a beneficiat de o măsură de protecție specială, dar care nu continuă studiile și nu a avut posibilitatea revenirii în propria familie, fiind confruntat cu riscul excluderii sociale.
- d) reintegrare sau integrare familială și socio-profesională a copilului/tânărului.

Pregătirea ieșirii copilului din centru se concentrează pe următoarele aspecte:

- cunoașterea de către copil a caracteristicilor viitorului mediu de viață, pe cât posibil antrenarea prin programe de tranziție – sesiuni de informare;
- asigurarea unui sentiment de continuitate prin vizite în noul mediu de viață și stabilirea de modalități concrete de comunicare prin intermediul cărora copilul va putea menține legătura cu alți copii sau cu personalul centrului;
- pregătirea familiei prin vizite, consiliere și sprijin în rezolvarea diferitelor probleme.

(4) Beneficiarii de servicii sociale furnizate în ”**Casa de tip familial IRIS**” din cadrul Complexului de Servicii Comunitare Câmpina au următoarele drepturi:

- a) să li se respecte drepturile și libertățile fundamentale, fără discriminare pe bază de rasă, sex, religie, opinie sau orice altă circumstanță personală ori socială;
- b) să participe la procesul de luare a deciziilor în furnizarea serviciilor sociale ,
- c) respectiv la luarea deciziilor privind intervenția socială care li se aplică, în funcție de gradul de înțelegere;
- d) să li se asigure păstrarea confidențialității asupra informațiilor furnizate și primite;
- e) să li se asigure continuitatea serviciilor sociale furnizate atâta timp cât se mențin condițiile care au generat situația de dificultate;
- f) să fie protejați de lege atât ei, cât și bunurile lor, atunci când nu au capacitate de exercițiu;
- g) să li se garanteze demnitatea, intimitatea și respectarea vieții intime;
- h) să participe la evaluarea serviciilor sociale primite;
- i) să li se respecte toate drepturile speciale în situația în care sunt minori sau persoane cu dizabilități.
- j) dreptul la stabilirea și păstrarea identității sale;
- k) dreptul de a menține relații personale și contacte directe cu părinții, rudele, precum și cu alte persoane față de care copilul a dezvoltat legături de atașament;
- l) dreptul de a-și cunoaște rudele și de a întreține relații personale cu acestea, precum și cu alte persoane alături de care copilul s-a bucurat de viața de familie, în măsura în care acest lucru nu contravine interesului său superior;
- m) dreptul la protejarea imaginii sale publice și a vieții sale intime, private și familiale;
- n) dreptul la libertate de exprimare;

- o) copilul capabil de discernământ are dreptul de a-și exprima liber opinia asupra oricărei probleme care îl privește;
 - p) dreptul la libertate de gândire, de conștiință și de religie ;
 - q) dreptul la libera asociere în structuri formale și informale, precum și libertatea de întrunire pașnică, în limitele prevăzute de lege;
 - r) copilul aparținând unei minorități naționale, etnice, religioase sau lingvistice are dreptul la viață culturală proprie, la declararea apartenenței sale etnice, religioase, la practicarea propriei sale religii, precum și dreptul de a folosi limba proprie în comun cu alți membrii ai comunității din care face parte;
 - s) dreptul la respectarea personalității și individualității sale și nu poate fi supus pedepselor fizice sau altor tratamente umilitoare ori degradante;
 - t) dreptul să depună singur plângeri referitoare la încălcarea drepturilor sale fundamentale;
 - u) dreptul să crească alături de părinții săi;
 - v) dreptul să fie crescut în condiții care să permită dezvoltarea sa fizică, mentală, spirituală, morală și socială;
 - w) dreptul la protecție alternativă;
 - x) dreptul de a se bucura de cea mai bună stare de sănătate pe care o poate atinge și de a beneficia de serviciile medicale și de recuperare necesare pentru asigurarea realizării efective a acestui drept;
 - y) dreptul de a beneficia de un nivel de trai care să permită dezvoltarea sa fizică, mentală, spirituală, morală și socială;
 - z) dreptul de a beneficia de asistență socială și de asigurări sociale, în funcție de resursele și de situația în care se află acesta și persoanele în întreținerea cărora se găsește;
 - aa) dreptul de a primi o educație care să îi permită dezvoltarea, în condiții nediscriminatorii, a aptitudinilor și personalității sale;
 - bb) dreptul la odihnă și vacanță;
 - cc) dreptul de a menține relații cu alte persoane, dacă acestea nu au o influență negativă asupra dezvoltării sale fizice, mentale, spirituale, morale sau sociale;
 - dd) dreptul de a fi protejat împotriva oricăror forme de violență, abuz, rele tratamente sau neglijență și dreptul de a fi protejat împotriva exploatării;
 - ee) dreptul de a fi protejat împotriva folosirii ilicite de stupefiante și substanțe psihotrope.
- (5) Persoanele beneficiare de servicii sociale furnizate în **”Casa de tip familial IRIS” din cadrul Complexului de Servicii Comunitare Câmpina** au următoarele obligații:
- a) să furnizeze, în funcție de gradul său de înțelegerere, informații corecte cu privire la identitate, situație familială, socială, medicală și economică, ;
 - b) să participe, în raport cu vârsta, situația de dependență etc., la procesul de furnizare a serviciilor sociale;
 - c) să participe activ în procesul de furnizare a serviciilor sociale, la reevaluarea și revizuirea planului individualizat de protecție și programului de intervenție specifică;
 - d) să respecte termenele și clauzele stabilite în cadrul planului individualizat de protecție/ programului de intervenție specifică;
 - e) să respecte regulile centrului (reguli de comportament, program zilnic etc);
 - f) să respecte ordinea, disciplina și curățenia în spațiile comune și private din centru;
 - g) să nu părăsească incinta centrului fără învoire;
 - h) să participe la activitățile organizate în centru;
 - i) să nu facă remarci/ observații discriminatorii sau acțiuni discriminatorii;
 - j) să respecte intimitatea celorlalți;
 - k) să participe la activitățile de grup;
 - l) să nu trateze rău alte persoane (copii, adulți);
 - m) să nu pună/ expună alte persoane în situații de risc, să nu intimideze/ terorizeze pe ceilalți copii/ adulți;

- n) să cunoască și să respecte regulile referitoare la prevenirea incendiilor și la securitatea muncii;
- o) să folosească cu grijă instalațiile electrice și sanitare;
- p) să respecte proprietatea celorlalți.

ART. 7

Activități și funcții

Principalele funcții ale serviciului social ”Casa de tip familial IRIS” din cadrul Complexului de Servicii Comunitare Câmpina sunt următoarele:

a) de furnizare a serviciilor sociale de interes public general/local, prin asigurarea următoarelor activități:

1. reprezentarea furnizorului de servicii sociale în contractul încheiat cu persoana beneficiară;
2. cazarea, hrană, cazarmamentul, echipamentul și condițiile igienico-sanitare necesare protecției speciale a copiilor care beneficiază de serviciile complexului, în funcție de tipul de serviciu oferit, de nevoile și de caracteristicile fiecărui copil;
3. asigurarea asistenței medicale generale și de specialitate - supravegherea stării de sănătate, asistența medicală, reabilitare - recuperare, îngrijire și supraveghere permanentă a beneficiarilor;
4. paza și securitatea beneficiarilor;
5. protecție și asistența în cunoașterea și exercitarea drepturilor lor;
6. asigură accesul beneficiarilor la educație, informare, cultură;
7. educația informală și nonformală a beneficiarilor, în vederea asimilării cunoștințelor și a deprinderilor necesare integrării sociale
8. asigură socializarea beneficiarilor, dezvoltarea relațiilor cu comunitatea;
9. asigură climatul favorabil dezvoltării personalității copiilor;
10. asigură participarea beneficiarilor la activități de grup și la programe individualizate, adaptate nevoilor și caracteristicilor lor;
11. asigură intervenție de specialitate;
12. contribuie la realizarea obiectivelor cuprinse în planul individualizat de protecție;
13. urmărește modalitățile concrete de punere în aplicare a măsurilor de protecție specială, integrarea și evoluția beneficiarilor în cadrul serviciului și formulează propuneri vizând completarea sau modificarea planului individualizat de protecție sau îmbunătățirea calității îngrijirii acordate;
14. asigură posibilități de petrecere a timpului liber
15. integrarea în colectivul centrului, sprijinirea reintegrării familiale, găzduire pe perioadă nedeterminată, în funcție de situația particulară a fiecărui beneficiar, oferirea unui spațiu securizant, a unui climat pozitiv pentru copii, îmbunătățirea performanțelor școlare, adaptarea la viața din adăpost, acceptarea statutului propriu și al celorlalți din jur, îmbunătățirea relațiilor interumane, dezvoltarea unor forme adaptative de relaționare interumană cu copiii, adulții, persoanele de sex opus, socializarea copilului în vederea unei cât mai bune integrări sociale, dezvoltarea autonomiei și a capacității de adaptare la societatea actuală,;
16. îngrijire personală corespunzătoare nevoilor copiilor, oferirea posibilității de asimilare a valorilor, normelor sociale și dobândirea instrumentelor de comunicare socială, însușirea unor deprinderi de viață independentă;
17. asigurarea școlarizării în funcție de vârstă și potențialul fiecărui copil, oferirea unui model pozitiv de comportament, a întăririlor pozitive în cazul succeselor școlare; încurajarea copiilor pentru a participa la activități extrașcolare;
18. consiliere psihologică a copilului și a membrilor familiei, sprijinirea copilului în traversarea evenimentului traumatizant și a efectelor acestuia; creșterea competențelor parentale pentru asumarea corespunzătoare a rolului de părinte; satisfacerea nevoilor emoționale ale copiilor.

b) de informare a beneficiarilor, potențialilor beneficiari, autorităților publice și publicului larg despre domeniul său de activitate, prin asigurarea următoarelor activități:

1. distribuire de pliante, broșuri, materiale promoționale;

2. inițierea unor contracte de colaborare cu diferiți parteneri sociali: instituții de învățământ, secții de poliție, ONG-uri;
 3. acțiuni cu caracter educativ, de prevenire a comportamentelor abuzive;
 4. elaborarea de rapoarte de activitate;
- c) de promovare a drepturilor beneficiarilor și a unei imagini pozitive a acestora, de promovare a drepturilor omului în general, precum și de prevenire a situațiilor de dificultate în care pot intra categoriile vulnerabile care fac parte din categoria de persoane beneficiare, potrivit scopului acestuia, prin asigurarea următoarelor activități:*
1. consiliere psihologică;
 2. întâlniri de informare pe diverse teme (prevenire a abuzului sexual, prevenirea violenței, a traficului de persoane, prevenirea consumului de alcool, tutun, droguri);
 3. educație rutieră;
 4. prevenirea bullying-ului;
- d) de asigurare a calității serviciilor sociale prin realizarea următoarelor activități:*
1. Întocmirea, împreună cu D.G.A.S.P.C. Prahova, a documentației și realizarea demersurilor pentru obținerea licenței de funcționare a serviciilor sociale, pe baza standardelor de calitate, conform legislației în vigoare;
 2. elaborarea instrumentelor standardizate utilizate în procesul de acordare a serviciilor: fișe de consiliere, plan de consiliere, raport de consiliere, raport de monitorizare, raport cu privire la ancheta psiho-socială, plan individualizat de protecție, plan de intervenție specializată;
 3. realizarea de evaluări periodice a serviciilor prestate;
 4. monitorizarea periodică a situației beneficiarilor;
 5. evaluarea satisfacției beneficiarilor în raport cu serviciile prestate;
 6. participarea personalului la cursuri și programe de formare continuă;
 7. atragerea de parteneriate și atragerea de fonduri suplimentare, cu respectarea legislației cu privire la sponsorizări și donații, pentru diversificarea serviciilor și îmbunătățirea bazei material
- e) de administrare a resurselor financiare, materiale și umane ale centrului prin realizarea următoarelor activități:*
1. respectarea cerințelor legate de structura organizatorică, numărul de posturi și categoriile de personal, întocmirea fișelor de post, evaluarea anuală a performanțelor profesionale ale personalului;
 2. perfecționarea continuă a personalului;
 3. asigurarea necesarului de echipament, rechizite, materiale informative necesare; întocmirea necesarului de buget propriu al serviciului, propuneri de achiziții produse și materiale;
 4. asigurarea spațiului personal destinat fiecărui beneficiar, asigurarea intimității și protecția datelor cu caracter personal;

ART. 8

Structura organizatorică, numărul de posturi și categoriile de personal

(1) Serviciul social „**Casa de tip familial IRIS**” din cadrul Complexului de Servicii Comunitare Câmpina funcționează cu un număr de 7 posturi personal contractual, conform prevederilor Hotărârii Consiliului Județean Prahova din care:

a) **personal de conducere:** Șef Complex și Coordonator personal de specialitate la nivelul tuturor componentelor Complexului de Servicii Comunitare Câmpina.

b) **personal de specialitate de îngrijire și asistență:** instructori de educație (cod COR 235204), asistent medical (cod COR 325901), **personal de specialitate și auxiliar:** asistent social (cod COR 263501) din cadrul Locuintei Maxim Protejate Macesul și psiholog (cod COR 263401) din

cadrul Locuinței Minim protejată Laurul asigură intervenția de specialitate pentru beneficiarii din cadrul Locuinței Maxim Protejate Măceșul, Locuinței Minim Protejate Laurul Casei de Tip Familial Iris și Casei de Tip Familial Stejarul.

c) **Personalul contabilitate - administrativ, de gospodărire, întreținere-reparații și de deservire** referent (cod COR 331309) din cadrul Locuinței Minim Protejată Laurul asigură și menține legătura din punct de vedere administrativ din cadrul Locuinței Minim Protejată Laurul, Locuinței Maxim Protejate Măceșul, Casei de Tip Familial Iris și Casei de Tip Familial Stejarul componente ale Complexului de Servicii Comunitare Câmpina cu **personalul contabilitate-administrativ, de gospodărire, întreținere-reparații și de deservire din cadrul Centrului de Abilitare și Reabilitare pentru Persoane Adulte cu Dizabilități** Campina care deservește toate serviciile sociale din structura complexului: Casa de tip familial Stejarul, Casa de tip familial Iris, Locuința minim protejată Laurul, Locuința maxim protejată Măceșul, Centrul de Abilitare și Reabilitare pentru Persoane Adulte cu Dizabilități

d) **voluntari** cu contract de voluntariat

(2) **Raportul angajat/beneficiar** asigură prestarea serviciilor în cadrul serviciului social și se realizează în funcție de nevoile personalor beneficiare, cu respectarea standardelor minime de calitate.

ART. 9

Personalul de conducere

(1) Personalul de conducere:

- a) Șef complex (cod COR 111225)
- b) Coordonator personal de specialitate (cod COR 111220)

(2) Atribuțiile personalului de conducere sunt:

ȘEF COMPLEX - (cod COR 111225)

- Asigură, în cadrul unității, promovarea actelor normative în vigoare cu privire la drepturile copilului;
- Ia în considerare și analizează orice sesizare îi este adresată, referitoare la încălcări ale drepturilor copilului;
- Gestionează unitatea în baza dispozițiilor legale și a dispozițiilor conducerii D.G.A.S.P.C. Prahova;
- Asigură operaționalitatea deciziilor luate la nivelul D.G.A.S.P.C. Prahova;
- Asigură coordonarea, îndrumarea și controlul pentru toate componentele unității;
- Răspunde de calitatea activităților desfășurate de personalul din cadrul unității și dispune, în limita competenței, măsuri de organizare care să conducă la îmbunătățirea acestor activități, sau, după caz, formulează propuneri în acest sens;
- Organizează activitatea personalului și asigură respectarea timpului de lucru, a regulamentului de organizare și funcționare, a regulamentului intern și a procedurilor care reglementează desfășurarea activității în cadrul unității ;
- Asigură coerența practicilor și acțiunilor în interiorul și exteriorul unității, în concordanță cu misiunea și obiectivele instituției, în vederea asigurării unui climat propice dezvoltării armonioase a copilului;
- Reprezintă formal salariații în relația cu conducerea D.G.A.S.P.C. Prahova;
- Revizuieste periodic și propune conducerii D.G.A.S.P.C. Prahova aprobarea structurii organizatorice și a numărului de personal;
- Elaborează, revizuieste și propune spre aprobare fișele de post ale personalului din cadrul unității;
- Elaborează planul de perfecționare și propune participarea personalului la programele de instruire și perfecționare ;

- Elaborează anual și aduce la îndeplinire planul de activitate al unității, în limita resurselor alocate, în termenele și conform parametrilor calitativi stabiliți ;
- Elaborează proiectul instituțional-document cadru pentru planificarea serviciilor oferite ;
- Elaborează rapoartele generale privind activitatea unității, stadiul implementării obiectivelor și întocmește informări pe care le prezintă D.G.A.S.P.C. Prahova;
- Realizează raportul de evaluare și raportul anual de activitate al unității;
- Elaborează/revizuieste regulamentul de organizare și funcționare, regulamentul intern sau, după caz, proceduri de lucru, etc;
- Elaborează și implementează proiecte care au scop îmbunătățirea activității de asistență socială în instituție ;
- Evaluează anual personalul din subordine și propune calificativele acestora ;
- Sesizează conducerea D.G.A.S.P.C. Prahova cu privire la situațiile în care salariații nu respectă legile, regulamentele, dispozițiile în vigoare sau codul deontologic ;
- Avizează graficele de lucru, pontajele, planificările concediilor de odihnă și ale concediilor fără plată ;
- Propune conducerii D.G.A.S.P.C. Prahova personalul care urmează a fi premiat și cuantumul primelor, în raport cu resursele alocate;
- Vizează corespondența unității și urmărește circuitul documentelor în instituție;
- Aprobă meniul și lista zilnică de alimente;
- Urmărește accesul copiilor aflați în unitate la serviciile de sănătate, de educație, de petrecere a timpului liber și a altor servicii care determină dezvoltarea personalității acestora;
- Colaborează cu alte instituții publice sau organizații nonguvernamentale la acțiuni care vizează îmbunătățirea serviciilor de asistență socială oferite beneficiarilor;
- Desfășoară activități de identificare a surselor extrabugetare de finanțare a unității;
- Elaborează, revizuieste periodic și distribuie materiale de promovare a imaginii unității în comunitate, în funcție de resursele financiare alocate;
- Administrează resursele financiare ale unității în baza unui plan de cheltuieli care stabilește planificarea financiară, evidența bugetară, conform legii;
- Asigură cadrul organizațional și procedural pentru punerea în aplicare, de către persoanele responsabile, a măsurilor de control stabilite în cadrul sesiunilor comisiei de control intern managerial;
- Elaborază rapoartele privind desfășurarea procesului de gestionare a riscurilor, care cuprind numărul total de riscuri gestionate la nivelul compartimentelor, numărul de riscuri tratate și nesoluționate până la sfârșitul anului, măsurile de control implementate sau în curs de implementare și eventualele revizuiiri ale evaluării riscurilor, cu respectarea limitelor de toleranță la risc aprobate de conducerea entității publice;
- Elaborează rapoartele privind desfășurarea procesului de gestionare a riscurilor și le transmite secretariatul tehnic al comisiei de monitorizare;
- Elaborează propunerile de limite de toleranță de la nivelul complexului de servicii și le transmite secretariatul tehnic al comisiei de monitorizare;
- Elaborează registrul de riscuri de la nivelul complexului de servicii și îl transmite secretariatul tehnic al comisiei de monitorizare;
- Intocmește formularele de alertă la risc de la nivelul complexului de servicii și le transmite secretariatul tehnic al comisiei de monitorizare;
- Intocmește rapoartele anuale privind desfășurarea procesului de gestionare a riscurilor de la nivelul complexului de servicii și le transmite secretariatul tehnic al comisiei de monitorizare;
- Elaborează și transmite secretariatul tehnic al comisiei de monitorizare, situațiile și informațiile cu privire la etapele sistemului de control intern managerial;
- Analizează și dezbate elementele componente ale programului de dezvoltare al direcției;

- Elaborează/actualizează procedurile formalizate;
- Stabilește indicatorii de performanță și de rezultat;
- Elaborează raportul privind monitorizarea performanțelor, pe compartiment pe baza autoevaluării;
- Transmite situațiile centralizatoare semestriale și anuale către secretariatul tehnic al comisiei de monitorizare;
- Sesizează imediat conducerea dacă integritatea fizică sau morală a vreunui copil este în pericol sau dacă a fost martor la vreun abuz săvârșit asupra unui copil;
- Respectă codul deontologic profesional, regulamentele de organizare și funcționare ale serviciilor sociale ale complexului, regulamentul intern, codul de conduită al personalului contractual al DGASPC Prahova;
- acordă viză BUN DE PLATĂ pe facturile de bunuri materiale și prestări servicii.
- Cunoaște și respectă normele de SSM, PSI și răspunde de nerespectarea acestora.
- Îndeplinește orice alte atribuții stabilite de lege în sarcina sa sau stabilite de conducerea D.G.A.S.P.C. Prahova, în limita competenței.

COORDONATOR PERSONAL DE SPECIALITATE – (cod COR 111220)

- Asigură, în cadrul unității, promovarea actelor normative în vigoare cu privire la drepturile copilului; ia în considerare orice sesizare și analizează orice sesizare îi este adresată, referitoare la încălcări ale drepturilor copilului;
- Coordonează și răspunde de activitatea a serviciilor sociale ale complexului;
- Alături de șeful de complex gestionează unitatea în baza dispozițiilor legale și a dispozițiilor conducerii D.G.A.S.P.C. Prahova;
- Asigură operaționalitatea deciziilor luate la nivelul D.G.A.S.P.C. Prahova;
- Alături de șeful de complex asigură coordonarea, îndrumarea și controlul pentru toate componentele unității, conform organigramei stabilită de conducerea DGASPC Prahova;
- Răspunde de calitatea activităților desfășurate de personalul de specialitate din cadrul unității și dispune, în limita competenței, măsuri de organizare care să conducă la îmbunătățirea acestor activități sau după caz, formulează propuneri în acest sens;
- Organizează activitatea personalului de specialitate și asigură respectarea timpului de lucru, a regulamentul intern și a procedurilor care reglementează desfășurarea activității în cadrul unității;
- Asigură coerența practicilor și acțiunilor în interiorul și exteriorul unității, în concordanță cu misiunea și obiectivele instituției, în vederea asigurării unui climat propice dezvoltării armonioase a copilului;
- Revizuieste periodic și propune în scris șefului de complex modificarea structurii organizatorice și a numărului de personal;
- Elaborează, revizuieste și propune spre aprobare șefului de complex fișele de post ale personalului din cadrul unității.
- Elaborează planul de perfecționare profesională și propune participarea personalului la programele de instruire și perfecționare;
- Răspunde de stabilirea corectă a documentelor care se întocmesc și de circuitul lor în cadrul serviciului. Pe document se va trece în mod obligatoriu numele, prenumele și funcția celui care îl întocmește, semnează și răspunde de realitatea datelor trecute în acestea.
- Face propuneri privind planul anual de acțiune pentru toate serviciile sociale ale complexului și îl prezintă spre analiză șefului de complex și aduce la îndeplinire planul de activități al unității, în limita resurselor alocate, în termenele și conform parametrilor calitativi stabiliți;
- Elaborează rapoartele generale privind activitatea serviciilor din subordinea unității, stadiul implementării obiectivelor și întocmește informări pe care le prezintă D.G.A.S.P.C. Prahova.
- Centralizează și întocmește raportul lunar/raportul anual de activitate al complexului;

- Elaborează și implementează proiecte care au ca scop îmbunătățirea activității de asistență socială și protecția copilului în instituție;
- Sesizează șeful de complex cu privire la situațiile în care salariații nu respectă legile, regulamentele, procedurile de lucru, dispozițiile în vigoare sau codul deontologic;
- Vizează corespondența unității pe linia compartimentelor de specialitate și urmărește circuitul documentelor în instituție;
- Urmărește accesul beneficiarilor aflați în unitate la serviciile de sănătate, de educație, de petrecere a timpului liber și a altor servicii care determină dezvoltarea personalității acestora;
- Colaborează cu alte instituții publice sau organizații nonguvernamentale la acțiuni care vizează îmbunătățirea serviciilor de asistență socială oferite beneficiarilor;
- Desfașoară activități de identificare a surselor extrabugetare de finanțare a unității;
- Întocmește fișele de post și fișele de evaluare anuale ale salariaților din subordine;
- Elaborează, revizuieste periodic proceduri operaționale pentru cele patru servicii sociale ale complexului și coordonează distribuirea materialelor de promovare a imaginii unității în comunitate, în funcție de resursele financiare alocate.
- Asigură îndrumare și coordonare metodologică personalului aflat în subordine;
- Răspunde de îndeplinirea standardelor minime de calitate în cadrul serviciilor care le coordonează (Casa de tip familial Stejarul, Casa de tip familial Iris, Locuința minim protejată Laurul, Locuința maxim protejată Măceșul, Centrul de Abilitare și Reabilitare pentru Persoane Adulte cu Dizabilități Câmpina) în conformitate cu prevederile legale.
- Asigură coordonarea, îndrumarea și controlul activităților desfășurate de personal și informează șeful de complex cu privire la salariații care nu își îndeplinesc în mod corespunzător atribuțiile, cu respectarea prevederilor legale din domeniul furnizării serviciilor sociale, codului muncii etc.;
- Propune participarea personalului de specialitate la programele de instruire și perfecționare.
- Colaborează cu alte centre/alți furnizori de servicii sociale și/sau alte structuri ale societății civile în vederea schimbului de bune practici, a îmbunătățirii permanente a instrumentelor proprii de asigurare a calității serviciilor, precum și pentru identificarea celor mai bune servicii care să răspundă nevoilor persoanelor beneficiare;
- Asigură buna desfășurare a raporturilor de muncă dintre angajații complexului de servicii;
- Reprezintă complexul de servicii, atunci când înlocuiește șeful de complex, serviciul în relațiile cu furnizorul de servicii sociale și, după caz, cu autoritățile și instituțiile publice, cu persoanele fizice și juridice din țară și din străinătate, precum și în justiție;
- Asigură comunicarea și colaborarea permanentă cu serviciul public de asistență socială de la nivelul primăriei și de la nivel județean, cu alte instituții publice locale și organizații ale societății civile active în comunitate, în folosul beneficiarilor;
- Asigură îndeplinirea măsurilor de aducere la cunoștință atât personalului, cât și beneficiarilor a prevederilor din regulamentul propriu de organizare și funcționare;
- Asigură încheierea cu beneficiarii a contractelor de furnizare a serviciilor sociale;
- Respectă codul deontologic profesional, regulamentele de organizare și funcționare ale serviciilor sociale ale complexului, regulamentul intern, codul de conduită al personalului contractual al DGASPC Prahova;
- Adoptă permanent un comportament în măsură să promoveze imaginea și interesele unității ;
- Cunoaște și respectă normele de SSM, PSI și răspunde de nerespectarea acestora;
- Răspunde de corectitudinea documentelor pe care le întocmește, semnează sau vizează în cadrul unității, în conformitate cu legislația în vigoare și cu procedurile de lucru;
- Promovează drepturile și interesele beneficiarilor complexului;
- Respectă drepturile la imagine și confidențialitate ale beneficiarilor și aplică normele legale cu privire la GDPR;

- Manifestă decență și profesionalism în timpul controlului activității sale de către conducerea unității sau de către alte organe competente;
 - Păstrează secretul de serviciu, profesional și a confidențialității documentelor, datelor sau informațiilor care nu sunt destinate publicității și la care are acces;
 - Obligativitatea semnalării situațiilor de violență asupra copilului: sesizează imediat conducerea instituției dacă integritatea fizică sau morală a vreunui copil este în pericol sau a fost martor la vreun abuz săvârșit asupra vreunui copil ;
 - Responsabil cu riscurile în cadrul Complexului de Servicii Comunitare Câmpina: a) colectează riscurile aferente activităților stabilite prin fișele de post, strategia de risc, riscurile revizuite și măsurile de control în curs de implementare, stabilite în cadrul ședințelor echipei de gestionare a riscurilor de la personalul din cadrul fiecărui compartiment; b) urmărește implementarea măsurilor de control la nivelul compartimentelor
 - Responsabil cu monitorizarea respectării normelor de conduită în cadrul Complexului de Servicii Comunitare Câmpina;
 - Încuiește șeful de complex în lipsă și pe perioada concediilor.
 - Îndeplinește orice alte atribuții stabilite de lege în sarcina sa sau stabilite de șeful de complex sau conducerea DGASPC Prahova, în limita competenței.
- (3) Funcțiile de conducere se ocupă prin concurs sau, după caz, examen, în condițiile legii.
- (4) Candidații pentru ocuparea funcției de conducere trebuie să fie absolvenți cu diplomă de învățământ superior în domeniul psihologie, asistență socială și sociologie, cu vechime de minimum 2 ani în domeniul serviciilor sociale, sau absolvenți cu diplomă de licență ai învățământului superior în domeniul juridic, medical, economic și al științelor administrative, cu experiență de minimum 5 ani în domeniul serviciilor sociale.
- (5) Sancționarea disciplinară sau eliberarea din funcție a conducătorilor instituției se face în condițiile legii.

ART. 10

Personalul de specialitate de îngrijire și asistență. Personal de specialitate și auxiliar

(1) Personalul de specialitate este reprezentat de:

- a) instructor de educație (cod COR 235204)
- b) asistent medical (cod COR 325901)

(2) Atribuții ale personalului de specialitate:

INSTRUCTOR DE EDUCAȚIE (cod COR 235204)

Descrierea sarcinilor ce revin postului

- *Responsabilități de îndrumare a studiului școlar și urmărire a programului extrașcolar:*
- ține o permanentă legătură cu cadrele de la școală, pentru a cunoaște programele școlare a căror însușire, de către copii, trebuie să fie urmărite în activitatea zilnică;
- urmărește participarea elevilor la cercuri și concursuri, acolo unde este cazul și asigură pregătirea copiilor în scopul obținerii de rezultate cât mai bune, proporțional cu aptitudinile și corespunzător vârstei și intelectului fiecăruia;
- are obligația de a cunoaște în orice moment rezultatele școlare obținute de copii;
- solicită periodic (semestrial) dirigintelui sau învățătorului fiecărui copil din grupa sa o situație școlară detaliată (note/medii obținute, situația absențelor, abilități deosebite sesizate de cadrele didactice sau lipsuri ce trebuie remediate). Aceste informații, precum și activitățile propuse a fi desfășurate în sensul realizării programelor educative, stabilite împreună cu psihologul, vor fi prezentate în PIS pentru educație;
- prezintă familiei și managerului de caz situația la învățătură a copiilor;

- urmărește și asigură pregătirea permanentă a copiilor pentru școală, organizarea și îndrumarea studiului individual, intervenție specializată, stimularea aptitudinilor;
- desfășoară activitate diferențiată și individual cu copiii, potrivit aptitudinilor și potențialului intelectual al fiecăruia în cadrul programelor de activitate pe care le întocmește;
- *Activitatea educativă:*
- întocmește, după admiterea copilului în unitate și ori de câte ori este nevoie, cel puțin o dată la trei luni, **programe de intervenție specifică (PIS) pentru nevoile de îngrijire, PIS pentru nevoile fizice și emoționale, PIS pentru nevoile educaționale, PIS pentru nevoile de socializare (timp liber), PIS pentru dezvoltarea deprinderilor de viață independentă.** PIS-urile se întocmesc pentru fiecare copil de instructorul de educație ce a fost desemnat persoană de referință (la primirea unui copil, după maxim o lună de zile, instructorul de educație reevaluează PIS-urile dacă acestea au fost întocmite de un alt coleg și își stabilește propriile obiective și activități în funcție de constatările sale în ceea ce privește copilul). PIS-urile vor fi prezentate pentru a fi vizate de către managerul de caz și psihologului din cadrul Locuinței Maxim Protejate Macesul componenta a Complexului de Servicii Comunitare Câmpina și conducătorului unității pentru aprobare;
- reevaluează PIS, la termenul propus, stabilind următoarele obiective ce trebuie realizate, în funcție de rezultatele obținute;
- aduce la cunoștință copilului conținutul PIS, ținând cont de gradul de maturitate al copilului/tânărului și de tipul de dizabilitate și/ sau gradul de handicap al fiecăruia;
- imediat după admiterea copilului în centru organizează un program special de acomodare, cu o durată minimă de două săptămâni;
- colaborează cu managerul de caz și coordonatorul serviciului la întocmirea **procesului-verbal la încheierea perioadei de acomodare a copilului în** cadrul Casei de Tip Familial IRIS;
- amenajează și răspunde de aspectul estetic și igienic al spațiului de locuit, al copiilor, urmărind, în orice moment, educația estetică, igienico-sanitară și a deprinderilor de muncă și de auto-gospodărire a acestora;
- urmărește ținuta vestimentară a copiilor, formându-le bune deprinderi de ordine, de igienă personală, grijă și respect față de bunurile pe care le au în folosință, precum și față de bunurile pe care le au în grijă (mobile și imobile);
- răspunde de viața și sănătatea copiilor din cadrul Casei de Tip Familial IRIS în timpul programului său de lucru;
- urmărește permanent starea psiho-fizică a copiilor din cadrul Casei de Tip Familial IRIS și sesizează în scris personalul medical și conducerea unității apariția oricărei modificări intervenite în sănătatea și dezvoltarea acestora; anunță urgențele la Serviciul 112.
- studiază în mod sistematic comportamentul copiilor, acordându-le ajutorul moral și intelectual necesar depășirii situațiilor de criză;
- colaborează cu managerul de caz și psihologul Locuinței Maxim Protejate Macesul componenta a Complexului de Servicii Comunitare Câmpina furnizându-le datele necesare completării dosarului copilului;
- completează jurnalul copilului;
- organizează și conduce activități educative în timpul liber al copiilor, atât în perioada de activitate școlară, cât și în zilele de repaus săptămânal, urmărind, prin toate aceste activități, formarea profilului moral-civic al copiilor, constituindu-se permanent la dispoziția copiilor ca o persoană de referință, care încearcă să găsească răspuns întrebărilor acestora despre lume, viață, familie, societate;
- este obligat să se afle în mijlocul copiilor, pe toată durata programului său de lucru, acordând o atenție deosebită îndrumării copiilor în vederea formării și fixării deprinderilor comportamentale pozitive și pentru dezvoltarea interesului acestora pentru muncă și învățătură;

- pe toată durata activității nu-i este îngăduit să aibă preocupări de ordin personal, care ar oferi copiilor subiecte de discuție, sau care ar influența în mod negativ formarea civică și morală a acestora;
- completează **fișa de evidență a relației copilului cu familia**, pe care o prezintă managerului de caz; este direct răspunzător de înscrierile făcute; ține permanent legătura cu familia beneficiarilor, luând contact cu părinții/ rudele care vin să-și viziteze copiii/ rudele.
- asistă la vizitele părinților/ rudelor copiilor și notează în **jurnalul copilului** aspecte precum: data și durata vizitei; numele și calitatea (gradul de rudenie) vizitatorului; comportamentul copilului față de vizitator; atitudinea copilului față de vizitator; comportamentul vizitatorului față de copil; atitudinea vizitatorului față de copil; atitudinea vizitatorului față de personalul unității; opinia vizitatorului referitor la situația copilului; alte observații.
- însoțește copiii în vizită în familie atunci când aceasta nu se poate deplasa la Casa de Tip Familial IRIS ;
- la revenirea beneficiarului din învoirea în familie notează în **jurnalul copilului** câteva informații din care să reiasă modul cum a decurs acomodarea în familie, dacă au fost probleme de relaționare, probleme de sănătate apărute pe perioada învoirii, intenția de a mai lua copilului în învoire etc.
- însoțește beneficiarii, în funcție de vârsta și gradul de maturitate al acestora, în deplasările în comunitatea locală și în afara acesteia;
- pentru sărbători/evenimente deosebite pregătește copiii pentru susținerea unui program artistic, în funcție de aptitudinile fiecăruia;
- sprijină cadrele didactice din școlile frecventate de copii pentru desfășurarea serbărilor, excursiilor, altor activități extrașcolare;
- desfășoară activități gospodărești și sportive cu copiii;
- consemnează cu regularitate în **jurnalul copilului** aspecte caracteristice ale comportamentului;
- *Activitate de formare și informare:*
- se preocupă permanent de dotarea și autodotarea cu materialul necesar desfășurării activităților educative;
- în vederea asigurării calității muncii pe care o desfășoară are obligația să-și asigure pregătirea proprie corespunzătoare susținerii programului de lucru prin studierea materialelor de specialitate în domeniul protecției copilului;
- studiază materialele și legislația în vigoare sau nou apărută în publicațiile de specialitate în legătură cu activitățile educative și de ocrotire desfășurate în cadrul serviciului social;
- participă la simpozioane și cursuri de specializare, de formare/ perfecționare profesională organizate de angajator;
- cunoaște și respectă drepturile copilului/ tânărului;
- *Alte sarcini și obligații:*
- are obligația de a cunoaște și de a respecta Regulamentul intern și Metodologia de organizare și funcționare, normele de protecția muncii și de stingere a incendiilor, precum și notele de serviciu, notele interne și procedurile de lucru aplicabile în cadrul Casei de Tip Familial IRIS;
- respectă confidențialitatea datelor cuprinse în dosarul copilului/ tânărului protejat în cadrul Casei de Tip Familial IRIS;
- colaborează cu tot personalul, abordând lucrul în echipă, pentru bunul mers al activității, asigurând astfel un climat necesar dezvoltării armonioase a personalității beneficiarilor;
- respectă bunele maniere în relațiile cu ceilalți angajați;
- este obligat să aibă o comportare cinstită și corectă în cadrul unității;
- îndeplinește și alte sarcini dispuse de conducerea unității, în funcție de problemele ce se ivesc;

- obligativitatea semnalării situațiilor de violență asupra copilului: sesizează imediat conducerea instituției dacă integritatea fizică sau morală a vreunui copil este în pericol sau a fost martorul la vreun abuz săvârșit asupra vreunui copil ;
- îndeplinește, în limita competenței, orice sarcină repartizată de către șeful ierarhic superior.

ASISTENT MEDICAL (cod COR 325901)

Descrierea sarcinilor ce revin postului

- Urmărește să respecte regulile de igienă în ceea ce privește păstrarea, consumarea în termen de garanție și prepararea alimentelor, conform instrucțiunilor DSV și DSP.
- Controlează existența probelor alimentare zilnice.
- Ajută la întocmirea foii de alimentație zilnică.
- Calculează lunar indicii de dezvoltare staturo-ponderală a fiecărui copil.
- Efectuează triajul epidemiologic al copiilor din unitate.
- Urmărește starea de sănătate a copiilor.
- Recoltează analizele indicate de medicul copiilor.
- Recoltează analizele personalului din unitate pentru controlul periodic - urmărește și verifică existența și periodicitatea acestora.
- Alături de instructorii de educație, poate participa la programul instructiv-educativ.
- Izolează copiii suspecți sau bolnavi și informează medicul.
- Răspunde de aplicarea corectă a tratamentului copiilor.
- Informează părinții despre starea de sănătate și evoluția copilului în unitate.
- Efectuează educația sanitară a copiilor, stabilind lunar o temă medicală ce va fi abordată și susținută în fața copiilor conform nevoilor identificate și pentru care se întocmește un proces verbal
- Preia copilul nou intrat, observă simptomele și starea de sănătate, măsoară și înregistrează funcțiile vitale, iar dacă starea copilului o impune anunță imediat medicul
- Îngrijește copilul conform planului de îngrijire, terapeutic și informează medicul de familie/specialist în mod sistematic privind evoluția lui.
- Identifică problemele de îngrijire a copilului, stabilește prioritățile, elaborează și implementează planul de îngrijire și evaluează rezultatele obținute pe tot parcursul îmbolnăvirii.
- Pregătește copilul bolnav, prin tehnici specifice pentru examinările necesare, organizează transportul lui și la nevoie supraveghează starea acestuia pe timpul transportului.
- Efectuează procedurile terapeutice, tratamente și investigațiile la indicația medicului.
- Acordă primul ajutor în situații de urgență și chemă medicul.
- Respectă secretul profesional și codul de etică al asistentului medical
- Răspunde de preluarea medicamentelor, de distribuirea lor corectă și completă.
- Participă la ședințele periodice stabilite și anunță problemele existente.
- Asigură păstrarea și utilizarea instrumentarului și a aparaturii din dotare și a inventarului existent.
- Poartă echipamentul de protecție prevăzut de regulamentul de ordine interioară, care va fi schimbat ori de câte ori este nevoie, pentru păstrarea igienei și a aspectului estetic personal
- Se preocupă de actualizarea cunoștințelor profesionale, prin studiu individual sau alte forme de educație continuă și conform cerințelor postului.
- Participă la activități de formare în domeniul medical și al îngrijirilor pentru sănătate.
- Își desfășoară activitatea în mod responsabil, conform reglementărilor profesionale și cerințelor postului.
- Organizează și desfășoară programe de educație pentru sănătate, activități de consiliere educative și demonstrații practice pentru copii.

- Răspunde de corectitudinea datelor pe care le consemnează în documentele specifice de îngrijire.
- Semnalează medicului curant orice modificări depistate
- Respectă normele de securitate, manipulare și descărcare a medicamentelor uzuale, precum și a medicamentelor cu regim special.
- Anunță imediat conducerea asupra deficiențelor de igienă (alimentare cu apă, instalații sanitare, încălzire, etc)
- Respectă permanent și răspunde de aplicarea normelor de igienă în special de spălarea și dezinfectia mâinilor, igiena corporală cât și a regulilor de tehnică aseptică în efectuarea tratamentelor prescrise.
- Instruiește personalul care asigură curățenia cu privire la normele și regulile M.S.
- Obligativitatea semnalării situațiilor de violență asupra copilului: sesizează imediat conducerea instituției dacă integritatea fizică și morală a vreunui copil este în pericol sau dacă a fost martor la vreun abuz săvârșit asupra vreunui copil.
- Împreună cu restul personalului contribuie la realizarea unui climat cât mai apropiat de cel familial.
- Respectă regulamentele interioare și confidențialitatea tuturor datelor cu privire la copiii din centrul de plasament și centrul de zi. Respecta Metodologia de Organizare și Functionare a complexului, Codul deontologic profesional, Codul de conduită al personalului contractual al DGASPC Prahova.

Atribuții și obligații privind respectarea normelor de securitate și sănătate în muncă:

- Fiecare angajat trebuie să își desfășoare activitatea în conformitate cu pregătirea și instruirea sa, precum și cu instrucțiunile primite din partea angajatorului, astfel încât să nu expună la pericol de accidentare sau îmbolnăvire profesională atât propria persoană, cât și alte persoane care pot fi afectate de acțiunile sau omisiunile sale în timpul procesului de muncă;
- Să utilizeze corect echipamentele tehnice, aparatura, substanțele periculoase, echipamentele de transport și alte mijloace de producție;
- Să utilizeze corect echipamentul individual de protecție acordat și, după utilizare, să îl înapoieze sau să îl pună la locul destinat pentru păstrare;
- Să nu procedeze la deconectarea, la modificarea, schimbarea sau înlăturarea arbitrară a dispozitivelor de securitate proprii, în special ale echipamentelor tehnice, aparaturii, instalațiilor tehnice și clădirilor, și să utilizeze corect aceste dispozitive;
- Să comunice imediat angajatorului și /sau lucrătorilor desemnați orice situație de muncă despre care au motive întemeiate să o considere un pericol pentru securitatea și sănătatea lucrătorilor, precum și orice deficiență a sistemelor de protecție;
- Să aducă la cunoștința angajatorului accidentele suferite de propria persoană;
- Să coopereze cu angajatorul și /sau cu lucrătorii desemnați în domeniul SSM, atât timp cât este necesar, pentru a da angajatorului posibilitatea să se asigure că toate condițiile de muncă sunt corespunzătoare și să nu prezinte riscuri pentru securitate și sănătate la locul său de muncă;

- Să coopereze cu angajatorul și /sau cu lucrătorii desemnați în domeniul SSM, atât timp cât este necesar, pentru realizarea oricărei sarcini sau cerințe impuse de autoritatea competentă pentru prevenirea accidentelor și bolilor profesionale;
- Să își însușească și să respecte prevederile legislației din domeniul securității și sănătății în muncă și măsurile de aplicare a acestora.

Atribuții și obligații privind apararea imotriva incendiilor :

- sa respecte regulile de aparare impotriva incendiilor, aduse la cunostinta, sub orice forma, de administrator sau de conducatorul institutiei, dupa caz;
- sa utilizeze substantele periculoase, instalatiile, utilajele, masinile, aparatura si echipamentele, potrivit instructiunilor tehnice, precum si celor date de administrator sau conducatorul institutiei, dupa caz;
- sa nu efectueze manevre nepermise sau modificari neautorizate ale sistemelor si instalatiilor de aparare impotriva incendiilor;
- sa comunice, imediat dupa constatare, conducatorului locului de munca orice incalcare a normelor de aparare impotriva incendiilor sau oricarei situatii stabilite de acesta ca fiind un pericol de incendiu, precum si orice defectiune sesizata la sistemele si instalatiile de aparare impotriva incendiilor;
- sa actioneze, in conformitate cu procedurile stabilite la locul de munca, in cazul aparitiei oricarui pericol iminent de incendiu;
- sa furnizeze persoanelor abilitate toate datele si informatiile de care are cunostinta, referitoare la producerea incendiilor.

ART. 11

Personalul administrativ, gospodărie, întreținere-reparații, deservire

Personalul contabilitate - administrativ, de gospodărire, întreținere-reparații și de deservire din cadrul Centrului de Abilitare și Reabilitare pentru Persoane Adulte cu Dizabilități din cadrul Complexului de Servicii Câmpina deservește toate serviciile sociale din structura complexului: Casa de tip familial Stejarul, Casa de tip familial Iris, Locuința minim protejată Laurul, Locuința maxim protejată Măceșul, Centrul de Abilitare și Reabilitare pentru Persoane Adulte cu Dizabilități

ART. 12

Finanțarea centrului

(1) În estimarea bugetului de venituri și cheltuieli, centrul are în vedere asigurarea resurselor necesare acordării serviciilor sociale cei puțin la nivelul standardelor minime de calitate aplicabile.

(2) Finanțarea cheltuielilor centrului se asigură, în condițiile legii, din următoarele surse:

- a) bugetul Consiliului Județean Prahova
- b) bugetul de stat;
- c) donații, sponsorizări sau alte contribuții din partea persoanelor fizice ori juridice din țară și din străinătate;
- d) fonduri externe rambursabile și nerambursabile;
- e) alte surse de finanțare, în conformitate cu legislația în vigoare.

ROMÂNIA
JUDEȚUL PRAHOVA
CONSILIUL JUDEȚEAN
PREȘEDINTE
Nr. 14670/10 iunie 2024

REFERAT DE APROBARE

la proiectul de hotărâre privind reorganizarea serviciului social “Casa de tip familial IRIS” al Complexului de Servicii Comunitare ”Sf. Filofteia” Câmpina în cadrul Complexului de Servicii Comunitare Câmpina, instituție fără personalitate juridică a Direcției Generale de Asistență Socială și Protecția Copilului Prahova

În conformitate cu prevederile art. 173 alin. (1) lit. a) și alin. (2) lit. b) și c), precum și ale art.182 și art.196 alin.(1) lit. a) din Ordonanța de Urgență a Guvernului nr.57/2019 privind Codul Administrativ *„Consiliul județean hotărăște înființarea sau reorganizarea de instituții, servicii publice, societăți și regii autonome și aprobă, în condițiile legii, la propunerea președintelui consiliului județean, organigrama, statul de funcții și regulamentul de organizare și funcționare ale aparatului de specialitate al consiliului județean, precum și ale instituțiilor și serviciilor publice de interes județean și ale societăților și regiilor autonome de interes județean.”*

Văzând:

- Referatul nr. IA 30411/04 iunie 2024 al Direcției Generale de Asistență Socială și Protecția Copilului Prahova privind reorganizarea serviciului social “Casa de tip familial IRIS” al Complexului de Servicii Comunitare ”Sf. Filofteia” Câmpina în cadrul Complexului de Servicii Comunitare Câmpina, instituție fără personalitate juridică a Direcției Generale de Asistență Socială și Protecția Copilului Prahova, *se consideră necesară și oportună:*
 - reorganizarea serviciului social “Casa de tip familial IRIS” al Complexului de Servicii Comunitare ”Sf. Filofteia” Câmpina, cu sediul în comuna Brebu, sat Brebu, str. Arborilor nr. 23B, județul Prahova, cu o capacitate de 10 locuri în cadrul Complexului de Servicii Comunitare Câmpina, instituție fără personalitate juridică a Direcției Generale de Asistență Socială și Protecția Copilului Prahova;
 - aprobarea Organigramei, Statului de funcții și Regulamentului de organizare și funcționare pentru serviciul social “Casa de tip familial IRIS” în cadrul Complexului de

Servicii Comunitare Câmpina și înființarea unui număr total de 7 posturi personal contractual de execuție.

Având în vedere aceste obiective se supune spre aprobare prezentul proiect de hotărâre.

p. PREȘEDINTE,
DUMITRU TUDONE

RAPORT COMUN

la proiectul de hotărâre privind reorganizarea serviciului social “Casa de tip familial IRIS” al Complexului de Servicii Comunitare ”Sf. Filofteia” Câmpina în cadrul Complexului de Servicii Comunitare Câmpina, instituție fără personalitate juridică a Direcției Generale de Asistență Socială și Protecția Copilului Prahova

În conformitate cu prevederile cadrului general de organizare și funcționare a serviciilor sociale, reglementat de Legea asistenței sociale nr. 292/2011, cu modificările și completările ulterioare și cu prevederile Legii nr. 143/2022 pentru modificarea și completarea art. 129 din Legea nr. 272/2004 privind protecția și promovarea drepturilor copilului și pentru stabilirea unor măsuri de asistență socială, și având în vedere Referatul nr. IA 30411/04 iunie 2024 al Direcției Generale de Asistență Socială și Protecția Copilului Prahova, *se propune*:

- reorganizarea serviciului social “Casa de tip familial IRIS” al Complexului de Servicii Comunitare ”Sf. Filofteia” Câmpina, cu sediul în comuna Brebu, sat Brebu, str. Arborilor nr. 23B, județul Prahova, cu o capacitate de 10 locuri în cadrul Complexului de Servicii Comunitare Câmpina, instituție fără personalitate juridică a Direcției Generale de Asistență Socială și Protecția Copilului Prahova;
- aprobarea Organigramei, Statului de funcții și Regulamentului de organizare și funcționare pentru serviciul social “Casa de tip familial IRIS” în cadrul Complexului de Servicii Comunitare Câmpina și înființarea unui număr total de 7 posturi personal contractual de execuție, astfel:
 - 6 posturi instructor de educație principal/M
 - 1 post asistent medical /PL

Finanțarea cheltuielilor serviciului social se asigură, în condițiile legii, de la bugetul de stat, bugetul local al județului Prahova, prin Direcția Generală de Asistență Socială și Protecția Copilului Prahova, contribuții proprii ale beneficiarilor/întreținătorilor acestora, stabilite conform legislației în vigoare, donații, sponsorizări sau alte contribuții din partea persoanelor fizice ori juridice din țară și din străinătate, fonduri externe rambursabile și nerambursabile, alte surse de finanțare, în conformitate cu legislația în vigoare.

Propunerea de reorganizare a serviciului social “Casa de tip familial IRIS” al Complexului de Servicii Comunitare ”Sf. Filofteia” Câmpina în cadrul Complexului de Servicii Comunitare Câmpina, instituție fără personalitate juridică a Direcției Generale de Asistență Socială și Protecția Copilului Prahova a fost discutată și avizată în cadrul Colegiului Director al Direcției Generale de Asistență Socială și Protecția Copilului Prahova conform Hotărârii nr. 3/2024.

Avizăm favorabil proiectul de hotărâre, cu încadrarea în limita fondului de cheltuieli de personal aprobat pentru anul 2024.

Direcția Juridic Contencios
și Administrație Publică
Director executiv,
Tincă Alina Georgiana

Șef Serviciu Resurse Umane,
Ion Elena

Întocmit, Badea Cristina